新京日日新聞
夕刊
四月六日
本紙定價 一部五錢 一ヶ月壹圓 郵税
廣告料金 普通一行 壹圓五拾錢 特別一行 貳圓五拾錢
發行所 新京永樂町四ノ一 新京日日新聞社
電話 編輯局專用(3)三二〇五 營業局專用(3)三三〇〇
發行人 十河榮忠
編輯人 松本勇
印刷人 水越內之介

御料理
三笠町三丁目 電③二五八八

皇帝陛下．軍司令官々邸に御臨

けふ御訪日記念日
軍司令官々邸で祝賀會

康德二年四月滿洲國皇帝陛下には盟邦日本を御訪問あらせられ日滿兩國々交上に燦として輝く嚴肅なる締盟の大使命を果させられてより既に四星霜、本六日は御訪日當時大內山におかせられ親しく天皇陛下と御對面兩國皇室永遠の御交驩を遂げさせられた意義深き日に當るので關東軍司令官兼駐滿全權大使植田大將は同日午前十一時四十分皇帝陛下の御臨を仰ぎ官邸において莊重に御訪日記念祝賀會を催した、この日畏くも皇帝陛下には陸軍通常禮裝を召され張侍從武官長御陪乘、熙宮內府大臣工藤侍衞處長等其他關係褪官扈從の略式自動車御列にて午前十一時四十分帝宮御出門同五十一分植田軍司令官、矢野參謀副長、加藤大使館參事官、大津關東局總長、張國務總理、臧參議府議長、星野總務長官等御出迎への裡に官邸御着直ちに二階御休所に入らせられ、右日滿有資格者にそれ〴〵拜謁を賜り、コクテールを召されて暫し御休息あらせられた、ついで皇帝陛下には軍司令官の御先導にて一階大廣間の會場に御着席、軍司令官より御訪日四周年記念の御祝詞を言上すれば、皇帝陛下には軍司令官以下陪食の一同に優渥なる御言葉を賜つた、かくて宴終了後、陛下には階上の映寫室に入らせられ東寶製作の「皇道日本」七卷を御興味深げに御觀賞遊ばされ同三時、諸員奉送裡に帝顏麗はしく御還幸あらせられた

英海相の失言問題
內閣改造にまで進展

【ロンドン五日發國通】四日夜航空母艦アーク・ロイヤル號上でのスタナップ海相の失言問題は英國朝野に意想外の衝動を與へ、遂に海相の進退問題まで發展したが、英國政府は五日午前の定例閣議に於て同問題の對策を協議すると共にそれと關聯して懸案の內閣改造についても討議を重ねたといはれる、スタナップ海相の失言問題についてはチェムバレン首相が五日午後下院で釋明を行ふこととなつたが閣議はスタナップ海相が結局辭職を餘儀なくされる場合を豫想し、その際には現在チェムバレン首相のいはゆる新開港政策に對し與黨、反對黨とゝもに支持を表明してゐる事實に鑑み、從來保守黨內の反對派とみられてゐたイーデン前外相、チャーチル等の入閣を求めて一擧に內閣の補强を行ひ國際情勢の急迫に對處することに決心したといはれるなほ英國政府は最近スペインにイタリー軍が增派され、ジブラルタル孤立化の態勢が進められてゐるとの報道を重視し、五日の定例閣議はこの問題に對しても愼重對策を協議したといはれる

各省に防衞委員會設置
近く官制案決定

政府は一朝有事の際における都市ならびに重要地域防衞の萬全を期するため昨年四月以來防衞法を實施してゐるが、防衞法運用に當つては在滿日本軍機關と滿洲國軍および現地行政機關が一體となり緊密なる連絡のもとに防衞に關する重要事項を審議する必要から今回重要なる省に防衞委員會を設置することゝなり近く國務院會議に附議同委員會官制案を正式決定する筈である

喜多中將東上

【北京六日發國通】興亞院華北連絡部長官喜多誠一中將は連絡部長官會議出席のため六日午前七時二十分西郊飛行場發東京へ向つた

西安猛襲に
敵軍の士氣沮喪

【香港四日發國通】我陸の荒鷲は去る二、三の兩日西安を猛襲敵軍事施設を完膚なきまでに粉碎したが、四日當地に達した支那側確報によれば軍政部長何應欽は大本營參謀長代理の資格で當時西安にをり前線の作戰指導中であつたが三日の爆擊の際わが爆彈は司令部附近に落下危く難を免れたといはれ、わが空爆の猛烈ぶりに敵將兵の士氣は全く喪失してゐる

盜鹽隊蠢動
わが警備隊に擊滅さる

【運城五日發國通】支那軍は必需食料たる鹽の產地を次ぎ〳〵にわが軍に奪はれ先月更に海州の陷落により一層の打擊を蒙り鹽の補給は彼等にとつて刻下の最大なる問題となり來つたので南部山西に遁入せる敵軍は唯一の河東鹽池の鹽を盜み出してこれを後方に補給すべく盜鹽隊の組織を從來に倍加して活潑なる行動を開始しわが包圍網を潛つて鹽池南岸に盜鹽しつゝあり、三日も深更より安邑東南四キロ半聖會鎭地區をチエコ銃を有する正規兵並に紅槍會匪より成る約四百の盜鹽隊が鹽池に侵入し盜鹽しつゝあるをわが斥候兵が發見し、渠會鎭警備隊がこれを包圍、四日午前二時月明下に奇襲し敵を隨所に射ちまくり四散せしめた、敵遺棄死體六十五、捕虜五十一に達した

衡陽、長沙を空襲
浙贛線要衝にも巨彈の雨
海鷲、中南支猛爆續行

【上海五日發國通】艦隊報道部五日午後四時發表＝四日の中支方面における海軍航空隊の活躍左の如し

（一）增田少佐の指揮する精鋭部隊は雲間を縫ひ長驅衡陽を空襲敵軍司令部、飛行機修理工場その他重要軍事施設に猛爆を加へ多大の損害を與へると共に別動部隊は長沙を襲ひ燃料倉庫を始めその他軍事施設を爆擊し全機無事歸還せり（二）浙カン線交通機關攻擊に出動せる精銳機〇〇機は南昌以東の交東路及びカン江沿岸交通機關並に補給路要衝たる市街又は部落を攻擊次の如き多大の戰果を收めたり＝（イ、貴溪驛、市街軍事施設、驛前大建築物及び貨車數輛を爆破す、ロ、弋陽に集積せる軍需品多數を爆碎す、ハ、鷹潭市街軍事施設倉庫を破壞す、ニ、余干、三塘敵據點部落攻擊、ホ、吉安東北の兵舍及び敵據點部落攻擊、ヘ、沙溪鎭貨客車の六輛を顚覆破壞す）

南支方面戰況（一日より五日に至る期間）南支方面において海軍航空隊の有力部隊は南寧を攻擊、同市街北方に堆積せる鐵道材料及び軍需品多量を粉碎せるほか陸軍部隊に協力せる一部は崙門、嶺口、甲子地を爆擊し他の一部隊は廉州及び揚美墟を襲ひ同市城內外軍事施設に多大の損害を與へたり

近代立體戰の極致
江南活躍の陸鷲群

【カン江六日發國通】今次江南作戰に協力連日江南の空を蔽ひ活躍した我陸鷲群の奮戰は立體近代戰の極致を遺憾なく發揮したものとして特筆に價ひする、即ち作戰開始時に於る敵軍の牽制作戰樹立の根據を反す土地作戰が地形敵陣の偵察等に關し陸鷲群の功績は特に著大であつたが、一度總攻擊開始されるや地上進擊部隊と密接に協力し敗敵集團の徹底的爆擊、快足挺進部隊の誘導、部隊間の連絡などわが空地兩軍は全く一心同體の作戰統帥の妙諦を極度に發揮して南昌攻略戰浙カン線遮斷の輝く劃期的戰果を擧げたものである

一、去る廿二、三の兩日修水河岸の陣地戰線においてわが猛攻擊に一敗地に塗れ積嶺山一帶の溪谷、隘路を靖安に向つて敗走中の約五千の敵集團及び安義、奉新高安各縣城に集結中の數千乃至一萬數千の敵第三線部隊に對して痛擊を加へこれを潰亂せしめ敵をして陣容建直しの隙を與へず地上部隊の神速果敢なる攻擊を容易ならしめた、この兩日における出擊の飛行機數は實に三百數十機で投下爆彈一千數百發、重量數十トンに及んだ

二、武寧縣城の西邊殊に陣庄西方陣地における數日間の激戰に協力した時は豪雨の悪天候と風速十數米の突風と闘ひ連日敵陣爆擊を敢行また一帶に聳立する數百米の峰の谷間を敵彈幕中を這ふやうな低空飛行をなして爆擊、地上掃射を浴せて敵陣を混亂せしめたが、この低空飛行においては山上の敵よりも飛行機の背部を狙擊される等の冒險さへ冒し空地相呼應して武寧攻略の一因を作つた

三、快速鐵牛部隊驚異的活躍の蔭には陸鷲による進路誘導や數十トンに達するガソリン空中補給等もある、鐵牛部隊は修水渡河後敗敵雲集する敵地を後續部隊を遠く引離しつゝ猛進を續け痛快なる挺進ぶりを發揮したが、奉新城突入前後の猛烈なガソリン窮乏するや空軍部隊は數回に亘りこれにガソリンの敵前空中補給の離れ業を敢行しその活躍を助けた等は空地共同の極致を行くものとして地上部隊感激の的となつてゐる所である、なほ今次作戰に活躍した陸鷲の總延機數は一千數百機、投下爆彈五千數百、三百餘トンに達して自國空軍の無能を慨かしめると共にいよ〳〵わが空軍の猛威の前に慴伏せしめたのである

カク兩大使懇談
英の極東政策につき重要意見交換か

【上海六日發國通】クレーギー、カー兩大使の會談は五日午後二時より滬西憶定盤路十號のカー大使邸において開催されたが、討議の內容は極祕に附されてゐるが、相當廣汎に亘つてゐる模樣で、從來傳へられたイギリスの極東政策に關する兩大使の見解を互に披瀝すると共に日支兩國間和平の可能性有無に關して腹藏なき意見の交換を行ふほか對支援助の問題、在支權益問題、歐洲危機に伴ふ極東政策全般の打合せ等相當廣汎に亘つて協議したものと觀測されてゐる即ち

一、イギリスの極東政策に對してはクレーギー、カー兩氏の見解には從來多少の開きがありクレーギー氏が日本の外交當局と接觸して日英間の懸案をなし崩し的に解決せんとの努力を示してゐるに對しカー大使は蔣政權の前途に對し極めて樂觀的見解を有し日本に對し何等好意的態度を示さずこれがため一般においては支那問題處理に關する日英間の取極めの如き和協的工作が進められたに對し一方においては權益擁護を楯に我方に對し傾向から反駁的態度に出で、その間相當大なる懸隔を示してゐたのでクレーギー、カー兩大使會見によりこれ等問題についても論議されるものとみられる

二、揚子江航行權その他イギリスの在支權益問題に關してはこの日本の外務當局に對するイギリス側の態度並びに要望に就き支那現地の事情に通ずるカー氏がクレーギー氏に對し問題解決促進の折衝を依頼するものと見られるが、一方對支援助の將來に就ては蔣政權の運命に至大の聯關があるので先づ日支間に和平の可能性ありや否やを前提として討議するものとみられる、殊にカン水、南昌戰後日本の軍事行動が宜昌、長沙に及ぶのとみられ重慶が相當の動搖を來してゐる際でもあるのでこの機會を捉へることが適當なるや否やに就ては特に愼重なる談合が進められるものと觀測される

三、歐洲現下の緊迫せる情勢に對應して香港はじめ支那各地殊にイギリス租界及び各種權益の防衞施設については萬全の準備を必要とするものでイギリスの極東政策、戰時體勢下の問題が會談の重要なる內容を形成するものと豫想される【寫眞はクレーギー大使（上）とカー大使】

高級洋服
富田屋
新京 電③三三六

滿鐵重役會議

大連本社における大村新總裁就任後の最初の滿鐵重役會議は五日午後二時より開催、武部、猪子兩理事を除く正副總裁、各理事出席の上先づ擔當部門に關し檢討を行つた結果伊澤理事が新たに自動車、水運課を擔當、ほか全部現狀維持と決定、ついで鐵道一萬キロ突破記念事業計畫につき協議、總局、撫順炭礦關係より成る委員會を設立の上立案に着手することを申合せ懇談の後午後四時散會した

人事往來

着京
▲吉田竹三郎氏（會社員）五日東京ヤマトホテル
▲高木盤雄氏（同）同
▲長次郎吉氏（映畫業）大都ホテル
▲田島昭二郎氏（運輸業）同
▲坪井堅氏（會社員）同
▲田中清藏氏（同）同
▲高橋昇二氏（同）滿蒙ホテル
▲宮內義雄氏（同）同
▲林卓氏（同）同
▲矢崎高夫氏（官吏）同
▲森岡留造氏（實業）同
▲中根照夫氏（會社員）同
▲永田清氏（三井物產）國都ホテル
▲川崎良三氏（滿化社員）同
▲本多昇氏（教員）同
▲小笠原弘治氏（會社員）三國ホテル
▲佐藤忠雄氏（同）同
▲土居増喜氏（同）同
▲發地長太郎氏（同）同
▲葉石軍雄氏（官吏）都ホテル
▲笠原博氏（商業）同
▲村井俊男氏（會社員）同
▲吉田市藏氏（官吏）遼東ホテル
▲長澤茂氏（會社員）同
▲大原萬千百氏 五日歸京

出發
▲黒川正太郎氏 奉天へ
▲阿部牧太郎氏 同
▲野村寛二氏 同
▲橋本豐次氏 京城へ
▲內田敏哉氏 內地へ
▲瀧川淳氏 蒙疆へ
▲灘波義雄氏 奉天へ
▲今川唯市氏 同
▲磯谷爲藏氏 新義州へ
▲竹下隆雄氏 奉天へ
▲古賀時太郎氏 同
▲仲野菊三氏 大連へ
▲長谷俊雄氏 奉天へ
▲仲野欽也氏 大連へ
▲小倉倉一氏 哈市へ
▲田中清藏氏 奉天へ
▲原田久男氏 延吉へ
▲石渡鑛一郎氏 奉天へ
▲杉山德次郎氏 同

その日〳〵

□ 英佛軍事當局緊張す、まさかこの際に防空演習ぢや無からう
□ 伸び進むものあるがゆゑに現狀維持國は焦慮し、苦惱する
□ アルバニアへ一先づ注視の眼が向けられて、風雲このあたりから動く
□ 何に牽かれてかはる〴〵重慶へ行く要人もあり、御苦勞樣ではあるが
□ 遙か遠い東洋問題に盡力する前に、自國を堅めねばならん事態ではないか

帝都
新版 會議は踊る

名匠エリック・シャレル監督
共同主演 リリアン・ハーヴェイ ウイリー・フリッチ……コンラート・ファイト リル・ダゴファー
名畫の眞價は永却不滅だ!!
名畫ファンが生涯忘れる事の出來ない名畫はこれだ!! 我等はこの名畫の訪れを双手を擧げて迎へやうではないか
装ひも新らたに春の帝都に二大名畫の訪れ!
新版 EXTASE 春の調べ

大衆の好むもの! 大衆の求むるもの!!
それが「春の調」だ!! 女の性慾と自然の春を斯くまで美しく描くことが出來る!
鬼才グスタフ・マハテイ監督 ヘデイ・キースラー…アリベルト・モーグ主演
全歐洲は轟々たる輿論を捲き起こし米國はこの映畫の上陸を禁止した! 「これが春の調べだ」
七日より 入場料五十錢

あす"愛馬デー"の豪華プロ

日滿戰歿軍馬の慰靈祈願祭執行

午後は騎馬大行進

盟邦日本では畏くも明治天皇が馬事改良意圖の御沙汰あらせられた四月七日を『愛馬の日』と定め、今次陣歿軍馬の靈を慰め努々一般國民に對し愛馬思想の普及をはかるべく諸種の催しが盛大に擧行されることになつた、滿洲國に於ても此の日馬政局、新京特別市公署主催にて『愛馬の日』の各種豪華プロが全市に展開されることになつた、すなはち午前十時新京神社に於て日滿戰歿軍馬の慰靈祈願祭を執行、出征軍馬の武運を祈願すると共に戰場の花と散つた軍馬の靈を弔ひ、午後二時から騎馬行進に移り關東軍、國軍、滿洲馬術協會等數百の駿馬が大同學院に勢揃ひをなし淺春の街頭を堂々進軍、大同大街を三中井前から右折して大馬路に出で日本橋通を南進、驛前より中央通を康德會館前に到り右折忠靈塔を參拜、興樂路を經て大同廣場に到り解散の豫定である、ついで騎藝とポロ競技は午後四時より兒玉公園にて開催、騎藝は今村部隊によつて行はれるがこれは全滿最初の公開でありポロは馬政局對水電滿拓合同チームによつて行はれる、講演と映畫は午後七時より西廣場滿鐵倶樂部で開催、町山關東軍獸醫部長、遊佐馬政局長の講演はマイクを通じて全滿に中繼放送をなし治安部軍樂隊の愛馬進軍歌の演奏、室町校小鳩會の愛馬進軍歌舞踊、軍馬映畫があつて閉會の豫定である

寫眞機にも課稅か

但し、營業用には考慮

新京市民に對する物品稅の公平なる負擔を期し、特別市公署財務處では嚢に自轉車の如き日用品的物品に對する稅の減免を行ふと同時に、金庫レヂスターの如き最近非常に增加してゐる新しい機械類につても課稅する方針を樹て着々研究を進めてゐるが、更に新課稅物品に最近非常に普及愛用されてゐる寫眞機に目をつけ目下研究を進めて居り、カメラファンにとつてはいささか憂鬱な春のニユースではあるが、來年度より新機械類と同時に課稅が實施されることとなる模樣であるが、尙この寫眞機は營業用、娛樂用の二種に區別し營業用品には課稅を考慮する方針とみられてゐる

鹽乾類問題

更に紛糾か

全滿市場聯合會

野菜食糧品の自給調整を目指して全滿生鮮食料品配給市場聯合會は五日より市公署大會議室で開催され、關係者四十四名出席のもとに全滿食料品の圓滑なる配給のため種々協議を進め六日午前十時より同樣續開されたが、嚢に設立された中央卸賣市場の取扱品目たる鹽乾類が生活必需品配給會社の取扱品目の中にもあり中央卸賣市場では設立の當初市場會社に對する權利の條件としてこれを買收したものであり、今この重要取扱品の鹽乾類を必需品會社に讓渡するとせば當然權利の消滅を來すことにもなり事態は更に紛糾するものとみられ成行きを注視されてゐる

中學校生徒北支旅行へ

新京中學校五年生百四名は北支方面の修學旅行に六日午後二時半發列車で出發した、一行は奉天を經て承德に至り次いで張家口、大同等北支の新情勢を約二週間に亘つて見學の筈である

アストリア號ホノルル着

故齋藤大使の遺骨を乘せた靈送艦アストリア號は四日朝ホノルルに到着した、埠頭には日米兩國官民約千五百名が出迎へ今は亡き大使の靈に默禱を捧げた、なほ港內には卅日サンフランシスコを出帆した龍田丸が未亡人、令孃を乘せて一足先きに入港、靈送艦ならびに折柄入港中の帝國海軍特務艦一隻の姿も見え何れも半旗を揭げてゐる、アストリア號は六日午後四時ホノルルを出帆一路橫濱に向ふ豫定

蒙疆彩票も一萬圓に改正

【張家口五日發國通】蒙疆彩票が一萬圓になる……福祉獎勵券（彩票）は枚數二萬枚、頭彩三千圓であつたが、五日發行六月十四日開籤の第十回彩票から枚數三萬枚、頭彩は滿洲國と同樣一萬圓に改正、滿蒙人の彩票熱に拍車をかけることゝなつた、新制度による賞金次の通り

頭彩一萬圓一枚兩袖百五十圓、二賞千五百圓一枚兩袖五十圓、三賞五百圓一枚兩袖十圓、四賞五十圓卅枚、五賞十圓五十枚、六賞五圓三百卅枚

なほ最末字は從來二圓であつたが一圓になる

懸賞尋ね人

百萬長者の息子

三百圓懸賞尋ね人、兵庫縣武庫郡本村東大飼武庫莊アパート居住大阪某會社員小林一之助君（二九）は三日から勤務先を休んで行方不明、女と共に渡滿し、新京に潛んでゐる形跡があるので、東京府武藏野町吉祥寺の父親小林三午郎氏から首都警察廳宛搜査願を添つて來た、同人は百萬長者小林氏の一人息子で色白く、五尺五寸、十四貫、會社員型の好男子、連行者には三百圓屍體發見者には二百圓の賞金が懸けられてゐる【寫眞は小林一之助君】

滿洲硫安工業役員

二月九日新京八島通りに設立の滿洲硫安工業株式會社は總會に於て左の役員が選任された

常務理事野中巖、同日野襄一、理事田淵敬治、同山脇延吉、同石井鐵久次、同孫旭昌、同伊藤容憲、監事青樹堯然、同平田慶吉

三陽春に贈る讀者優待興行二つ三

東海林太郎演奏會

あす豐劇開演！

八日からは雲月

陽春四月のシーズンを目指して陸續國都を訪れやうとする演藝部隊に魁けて本社が愛讀者におくる二つの優待興行―その一つは七日より二日間記念公會堂に蓋をあける女流浪界の第一人者天中軒雲月の公演、他の一つは七日から三日間豐樂劇場を飾る東海林太郎一行の演奏會である

雲月に對する世評はこゝで多言を弄するまでもなく既に周知のものであるが、昨夏東京歌舞伎座においてこの曾ての桃中軒雲右衛門以來始めてとされる權威と實力の獨演會を開き、會期三日間の切符は賣切れとなりプレミアムまでついていたといふ一事をもつてしてもその眞價の如何に絶大であるかを知るに足るであらう、國都公演における讀み物は『祖國の花嫁』『乃木さんと決死隊』『この母を見よ』『この父に泣け』『勇士の妹』『瞼の母』等最も得意とする軍國物を揭げる筈で、キビ〳〵した男性的魅力の中にも女性特有の巧緻さを織込んだ節廻しは浪曲ファンを堪能させずにはおかないであらう。

東海林太郎の公演は結城道子（ポリドール專屬歌手）高勇吉（セロ獨奏）藤蔭千枝（舞踊）西村小樂天（司會漫談）伴他キクチ・クワルテット、伴奏菊池博（ピアノ）東海林太郎サロンオーケストラからなる豐富な人容によつて『麥と兵隊』『土と兵隊』『煙草と兵隊』等東海林太郎の唄ふ軍事歌謠を中心に三部よりなる多數なプログラムによつて華麗な幕を開くが、何れもレコード、ラヂオ等によつてお馴染の人達だけにこゝにも寄せられる期待の聲は熱烈を極め

タイピスト孃出勤の途上輪禍！

四日午前九時半ごろ、交通部勤務のタイピスト宮崎カズエさん（一九）が出勤するため順天大街交通部前で一號線バスを降り、停車してゐるバスの前を通つて路上を橫切らうとした際、バスの後に從つて疾走してゐた市內安達街同和自動車工業新京支店の乘用車（運轉手東村泰藏氏（三五）操縱）に突き當てられ路上に顚倒、後頭部を强打して悶絶した、市立病院に收容應急手當中であるが、頭蓋骨を割つてゐるので生命危篤である

町內の惡家主や不良店子退治

中央町會乘り出す

深刻な住宅難の折柄、これが緩和の一助にと中央町會では町內の借家人、借家賃、空間の調査に乘り出すことゝなつた、卽ち住宅難を口實に高家賃をむさぼる惡家主はないか家主いぢめの惡店子は、また空間は住むに家なき人のためにと言ふのである

入江前宮內府次長に敍勳

滿洲國皇帝陛下には入江前宮內府次長在職中の功を嘉せられ特に勳一位に敍し柱國章を賜ふ旨仰出されこれが親授式は七日午前十一時より宮內府に於て行はれることになつた

靖國神社臨時大祭

新合祀總數一萬三千九十柱

【東京國通】興亞聖戰に護國の鬼と化した英靈を合祀する靖國神社臨時大祭は來る廿三日より櫻咲く九段の神域において執り行はれるが、今回合祀される英靈は上奏御裁可を經て五日午後五時陸海軍當局から發表された、合祀範圍は滿洲及び支那事變に參加し名譽の戰病死を遂げた軍人、軍屬及び拓務省關係の警察官で昭和十二年末までに死歿し未だ合祀されてない勇士であり、その總數は一萬三千九十柱の多きに上つてゐる

陸軍關係としては故陸軍步兵大佐佐野憲三、蘇州河の戰闘で戰死殊勳甲の砲兵中佐佐伯澂造等一萬二百六十五柱、海軍關係は故海軍少佐小池龍介以下百十六柱、拓務省關係としては警察官九柱となつてをり、陸軍關係者中には靖鄕隊に參加活躍し先に行賞の光榮に浴した陸軍通譯曾木克彦等が入つてをり、海軍關係には海の荒鷲白相定男、大林法人少佐等が含まれ、又朝鮮同胞金子元（元陸軍傭人）、黃辰殖（朝鮮總督府巡査）、許然（朝鮮總督府巡査）の三氏が合祀の光榮に浴してゐる

憧れの校門へ

商養、錦ケ丘入學式

小學校から中等學校へあこがれの制服制帽を身につけて愈よ生徒となる

寫眞の新京商業學校及び錦ケ丘高等女學校の入學式は六日午前十時からそれぞれ擧行、校長先生の訓示、新入生總代の誓詞、入學生父兄總代の挨拶等嚴肅な式を擧げてこゝに生徒として希望の第一歩を踏み出した、終つて父兄と先生の懇談會及び父兄總會を開催、隔意なく懇談協議の後正午解散した【寫眞は錦ケ丘高女の入學式】

街の日記

長春寺外廓美化

市內曙町長春寺では境內の外廓を巡る枕木柵が街の美觀上甚だ不體裁なのに鑑み、工費四千圓の豫算でこれを石造柵に立替へる事になり盆までに竣工の豫定で目下工事中であるが竣工の曉はたゞさへ暗い感じのする附近に一段の精彩を放つものと期待されてゐる

新京土產品評會

觀光國都の土產品の宣傳と向上を期して新京みやげ商組合、新京觀光協會、新京商工公會共同主催で來月中旬ごろ〃新京みやげ品々評會〃（假稱）を開催することゝなつたが、これが第一回打合會を七日午後二時より記念公會堂で開催具體案を協議する

德本氏旅館新築

市內蓬萊町御用商人德本長松氏は今回豐樂劇場前に四階建の旅館を建築することとなつた、請負は川崎工務所で經費は十三萬圓、八月頃竣工の豫定で早くも工事に着手したが、旅館拂底の折柄組合側も歡迎してゐる

自動車組合總會

新京自動車運輸營業組合は來る十五日午後四時から日本橋通料亭開花で定期總會を開催する

藤蔭幼稚園入園式

祝町西本願寺附屬藤蔭幼稚園では六日午前十時から入園式を擧行した、新入園兒は六十名であつた

滿鐵醫院看護婦募集

滿鐵新京醫院では院內附添ひ看護婦を次の如く募集してゐる、希望者は同院庶務係へ申出でられたいと

一、募集人員十名

一、年齡二十五、六歲より五十歲までの健康な女性で經驗の有無を問はず

一、最低月收五十圓以上

鑛工技術員の不足補充對策

日本にも養成機關

滿洲國における產業開發五ケ年計畫の推捗に伴ひ鑛工技術員不足が痛感されてゐたが、之が對策に就ては渙てより產業部並に滿洲鑛工技術員協會を中心に具體的方策樹立に腐心しつゝあつたが、その對策の一つとして豫て懸案中であつた技術員養成機關を日本に設けることになつた、卽ち產業開發のため技術員の補給は急速を要し、現在のまゝでは之れに對應して行くことは出來ないので日本既有の機關を利用し、短期養成を目指したもので、今回設立を見ることになつたものは二つでこれが設立條件としては滿洲にて設立費用及び補助金の出資を爲すこと及び之が卒業生は日本に於る技術員使用制限令に基く學校卒業者の對滿割當數に含ましめざることの二項が附されてゐることは頗る注目されるところで、之が卒業生の活躍は非常に期待されるところである

一、日滿高等工科學校　現在の京都市立命館大學と協力、同大學附屬高等工科學校をそのまゝ引繼ぎ同大學より分離せしむるもので資格は中卒程度で毎年各科五十名宛收容し、この半數を滿洲國委託生とし、これに對しては技術員協會より月額卅圓を補給すべく豫定されてゐる、學習科目は航空發動機科、自動車科、採鑛科、冶金科、發送電科の五部を設けることになつて居り、今年度は現在の學生をそのまゝ引繼ぐと同時に新入生は既に募集中であるがこれが設備費として一科當り廿萬圓全額百萬圓を見込み、滿洲國は康德六、七年の二回に亘り五十萬圓を補助することになつてゐるが、近く許可が下りる筈である

二、直方日滿技術工養成所設立　日本財團法人日滿技術員協會をして九州直方市に有能技術工養成を目的に技術工養成所を設立、この卒業生を鑛山方面に就業せしむるもので、全部給費生であるが卒業年限は三ケ年、高小卒業生を年百名宛收容するもので、本年度は既に募集を開始豫算查定を俟つて開校する豫定である、この創立費は滿洲國における寄附金約廿七萬六千圓を以て充てるもので、經常費は年額約六萬圓を見込んでゐるが、これも大體滿洲國々庫より補助される豫定である

諫山校長赴任

安東大和小學校長に榮轉の前白菊校長諫山郁親氏は六日午前九時半發はとで多數の父兄に見送られて出發赴任した

撫順の拳銃强盜

安東で一名捕縛

去る三月廿九日午後九時撫順中央馬路六丁目四十二賀屋劉漢鄕（六〇）方へ押入り現金三百六十圓外貴金屬百餘點合計一萬餘圓を强奪逃走した二人組拳銃强盜は安東に逃走した形跡ありとの撫順警察署よりの手配により安東警察廳では住田司法股長以下が五日午前二時檢湯街趙逆榮方を襲ひ犯人の片割れ撫順松田製油工場職工馬世保（二八）を格鬪の上逮捕した、更に他の一名の行方を嚴探中

綿業統制法說明會開催

綿業統制法施行と同時に滿洲綿聯では全滿主要都市に於て同法の說明會を開催してゐたが、今回特に新京に於ける綿製品關係一般業者の理解を深めるため六日午後二時より商工公會々議室に同法說明會を開催產業部より楊工業科長、福澤事務官等出席說明を行ひ公會よりは三浦理事一般業者側約百二十名の參加を得て種々意見の交換をとげた

宮澤前民生部次長離京

滿鐵本社に復歸した前民生部次長宮澤惟重氏は六日午前九時三十分新京驛發はとで張國務總理、各部大臣、直木參議はじめ官民二百餘名に見送られ家族同伴離京した

あす（七日）

▲『愛馬日』各種行事　午前十時慰靈祈願祭於新京神社　午後二時市中騎馬行進、午後四時騎藝及ポロ競技於兒玉公園、午後七時講演と映畫於西廣場倶樂部

▲青年學校男子專修科入學式　午後七時三十分

▲京中入學式　午前九時

今晩の主なる放送

▲七・三〇國民歌謠▲七・四〇講演（東京）田中丸祐厚▲八・〇〇俚謠ラプソディ（東京）尙手利幸外▲八・二〇物語「髮燒のむすめ」（東京）丹高ゆりえ▲八・五〇民謠風景「山峽の村々」峰村利子外

園田鍼灸院

うなぎ 天ぷら 相生 美味營養 出前迅速 東一條通五 電二三八七四

まんざいドラマの第一人者！
永田キング一行
映畫と實演でお馴染の唄と踊と「まんざい」と劇
東に「エノケン」西に「キング」あり潑溂たる男女爆笑突擊隊が贈る戰捷の笑ひ……
六日・七日（二日間）
於 記念公會堂

帶止
新型陳列會
清新優美な本年の新作逸品取揃へ
美と實用を兼ねた（金屬製）
腕時計用バンド
シルバー・ステンレス・サンプラチナ・クローム等新型數十種
四階 貴金屬賣場
三中井

至急募集
家政婦及女中（日本人に限る但し日本語を解する滿人にても可）
右希望者は御來店下さい委細面談
新京ダイヤ街 永久洋行 電話（3）三八六五番

民刑一般法律事務
辯護士 辨理士 小西會一
新京西七馬路第一朝日ビル（朝日座西隣）電③五三二四

讓店
目下隆盛に營業中の飲食店都合により至急讓り度し
姓名在社

募集
女事務員 二名（但日本內地人）
女中 二名
履歷書持參本人來談
新京日本橋通十五
大都ホテル事務所 電話（3）六〇一六番

從事員募集
左記に依り日本內地人男女從事員募集
一、學歷 小學校、中等學校卒業者 十名
一、經驗 レヂスター係、各賣場經驗者 十名
一、年齡 二十五歲以下
一、締切 四月十五日
右希望者は自筆履歷書に寫眞を添へ庶務係に來談され度し
羽衣町一丁目
滿鐵社員消費組合

おでん屋（飲食店）讓り受けたし
御心當りの方は 電話③三一九四番 十善方 藤本

事務員採用
一、男子若干名 中等學校程度卒業以上算筆堪能なる方を望む
一、女子若干名 高等女學校卒業程度以上算筆堪能なる方を望む
右希望者は自筆履歷書携帶來社有度
新京中央通り四十二
第一生命新京支部 部長 溝口光忠

東海林太郎一行演奏會
割引券
豐樂劇場
・七日より三日間
・本券持參者に限り壹圓引き（但大人一人一枚）
新京日日新聞社

天中軒雲月一行
讀者優待割引券
日時 八日より二日間
場所 記念公會堂
本券持參者に限り入場料二圓五十錢を二圓に割引（但一人一枚限）
後援 新京日日新聞社

東海林太郎一行演奏會
割引券
豐樂劇場
・七日より三日間
・本券持參者に限り壹圓引き（但大人一人一枚）
新京日日新聞社

天中軒雲月一行
讀者優待割引券
日時 八日より二日間
場所 記念公會堂
本券持參者に限り入場料二圓五十錢を二圓に割引（但一人一枚限）
後援 新京日日新聞社

親切 叮嚀
新京銀行
電話③二〇三二・二九四四 三笠町三丁目

割烹 豐樂路 太蘭莊 電②二六三六

七日より 松竹二大作と春のヴアラエテイ

愛情部隊

潑剌たる大船作品

強き信念と個性に生きる新女性群が純情の青年をめぐつてこゝに新しい戀愛を提議する!

高澤有爲男 作
佐々木康 演出

上原謙 夏川大二郎 三浦光子 横芙佐子 三井秀男 主演

料金 壹圓 …午前中八十錢…

ダンプNO、1 稻葉實
キング専属 樋口靜雄
〃 夏目芙美子
コロムビア 新橋照香
伴奏 タナカイス、オルケスタ

=照香=

唄とタツプ
華やかな春のヴアラエテイ

踊る稻葉實

七日、八日、九日、十日(四日間)

長春座

冴える地糸にのる戀心 姉樣女房の切なさを更けてまぎらす夜の月

月夜鴉

高田浩吉 飯塚敏子 主演
大船 藤野秀夫 特別出演

時代映畫の新分野開拓!幽嚴なる三味線藝道の中に逞ましくも渦卷く愛慾の相剋を描く!

年上の女の、年下の若い弟子にかける戀情。名作『お琴と佐助』に迫る!

伏見直江 葉山純之輔 舟波邦之佑 日高梅子 尾上榮二郎 伊波榮之介 柳さく子 高松錦之助 南光明 成田光枝 助演

川口松太郎 作
井上金太郎 演出
稀音家三郎治 長唄指導
杵家勉強會
祇園一流名妓 應援出演

6日ヨリ 60セン

佛ヴアンドル社超特作

聯隊の花嫁

十八年前戰場で拾つた赤ん坊は無邪氣な娘となつた!ハイランド十三聯隊の將士達の荒んだ心にも不思議な愛情を喚び起すそれ以來彼女は聯隊の娘となつた踊つて暴れちらし遂に山賊逮捕の端を作る明朗篇

アニー・オンドラ孃 PRウイルム氏 主演

日活春季超大作 封切迫る

遲咲きの花

貧乏の門衛の娘は親達がスペル樣にとお地藏さんに祕願しても一番でパスし家庭教師迄つけて勉強した重役の子供達の成績はゼロだ!暗に其の生活を描くユーモアたつぷりの社會輕喜劇描くは多摩川藝達者揃での味の映畫

曾我廼家五郎 原作 伊賀山正德 監督
高木永二・星美千子・瀧花久子・黑田記代 主演

新京キネマ

涙の名畫・日本婦道の龜鑑!新興京都豪華巨大作

中將姬

數ヶ月餘に亘つて大和當麻寺から北陸一圓に中將姬の遺跡を探ねて數多の文獻史實に基き巨匠野淵昶監督が錦を敍る優麗典雅な奈良朝時代を背景に神の如く淸らかな美姬中將姬が生さぬ仲の母に虐待迫害を受けつゝも孝養と純情の限りを盡す崇高にして强い孝心を描く絢爛優美の豪華篇

松浦妙子 鈴木澄子 森靜子 歌川絹枝 國友和歌子 梅村蓉子 三保敦美

脚本演出 野淵昶
撮影 高橋武則
時代考證 食滿南北

市川男女之助 松本泰輔 荒木忍 原聖四郎 舟波邦之介 南傑新太郎 南部章三

七日より 80セン

喧嘩の花盛り

脚本 小出英男
演出 沼波功雄

新興東京超特オリヂナル物
梅は咲いたか?櫻はまだかいな?横丁は喧嘩の花盛り

上山草人・鳥橋一平 主演
美鳩まり・古川登美子
田中春男・田中筆子
半澤洋介・香取千代子
上田寛
平井岐代子 共演

物語りは江戸名物金太郎團子の御隱居(上山草人)とその息子八造、八造の娘昭子、この昭子が結婚適齡期と相なりまして御隱居さんと八造さんとが婿さがし、しかる處八造さん迄も若返つて娘の踊のお師匠さんに首つたけ、御隱居此の處二つの緣談をとりまとめ樣と粹を聞かせた處、あにはからんや、當の花婿煎餅屋の淸二郎はとんでもないツムジまがりで隱居や八造が氣に入らないの、金のある處へ養子になるのはいやだのとサンぐゝごねると云ふ

銀座キネマ

商況欄 六日前場

海外經濟電報

倫敦金塊 七磅八志六片〇〇〇
紐育金塊 三五弗〇〇〇
倫敦銀塊 一九片一六分三
同先物 一九片一二分一
紐育銀塊 四二仙四分三
孟買銀塊 五二留比八分三

▲市俄古小麥

五月限 六七仙八分五
七月限 六六仙八分七
九月限 六七仙八分五

▲紐育棉花

現物 八仙七九
五月限 八仙〇四
七月限 七仙八四
十月限 七仙五三
十二月限 七仙四八
一月限 七仙四八
三月限 七仙五四

▲印棉

ブローチ 一五三留比八分五
オームラ 一三九留比四分三
ベンゴール 一二四留比〇〇

カルカツタ麻袋

鐵筋 二七留比八分五
青筋 二三留比八分五

▲紐育株式

スチール株 五〇弗四分一
アナコンダ株 二四弗二分一

▲外國爲替

米英爲替 四弗六八仙八分一
米日爲替 二七弗三一仙
米支爲替 一六弗一八仙
米佛爲替 二仙六四八分七
英米爲替 四弗六八仙一二
英日爲替 一志二片〇〇
英支爲替 八片八分三
英佛爲替 一七六法郎七一
印日爲替 七八留比二分一

▲滿洲中銀爲替

紐育向 二七弗四分一
倫敦向 一志二片〇〇〇

▲阪神爲替

對米賣 二七弗四分一
對米買 三二分九
對英 一志二片〇〇〇

各地株式市況

▲東京株式(短期)

寄付 大引
東新 [illegible]
大紡 [illegible]
鐘新 [illegible]
同新 [illegible]
帝新 [illegible]
洋船 [illegible]
日新 [illegible]
郵石 [illegible]
同立 [illegible]
日業 [illegible]
日工 [illegible]
滿電 [illegible]

▲大阪株式(短期)

東電 [illegible]
日鐵 [illegible]
鐘新 [illegible]
日曹 [illegible]
大新 [illegible]
新東 [illegible]
鐘紡 [illegible]
日棉 [illegible]

▲大連株式(短期)

五品 [illegible]
東新 [illegible]
滿業 [illegible]
鐘紡 [illegible]
新銑 [illegible]

MEMO
公債・株式・金融 御用ハ 藤本へ
新京大同大街 電話 二・二八八
藤本ビルブローカー證券株式會社

各地特産市況

▲新京

大豆 寄 引 出來高
先限 七九一 六九〇 二九三車
四月限 六五 六四 九四車
五月限 ― ― ―
六月限 ― ― ―
七月限 ― ― ―
八月限 ― ― ―

高粱 寄 引 出來高
先物 [illegible]
四月限 [illegible]
五月限 [illegible]
六月限 ― ― ―
七月限 ― ― ―
八月限 ― ― ―

▲營口
(現物 四月限 五月限 六月限 七月限 八月限 九月限 — [illegible])

▲大阪期米
當限 ― 中限 ― 先限 ―

▲大阪人絹
四月限 五月限 六月限 七月限 出來 不申

▲濱生糸
現物 四月限 五月限 六月限 七月限 八月限 九月限 [illegible]

第一期增産計畫完成
更に石炭液化に邁進する
筑豊合同炭鑛株
前期連續七分配當 今期增配必至
パンフレット進呈
東京・日本橋兜町
福や證券株式會社

▲大阪綿絲
四月限 [illegible]

▲大阪綿布
四月限 五月限 六月限 七月限 八月限 九月限 十月限 [illegible]

▲東京人絹
當限 出來

▲大阪綿花
四月限 五月限 [illegible]

各地雜品市況
鐵鐵 大新 土木 見新 [illegible]

九星

●一白の人 希望事ありとも着手するときは失敗すべし
●甲と西と癸が吉
●二黒の人 運氣吉きやうにして物事輕率に走り易き日
●南と乾と西が吉
●三碧の人 午前の苦みに引き替へ午後は氣安く成べし
●甲と丁と癸が吉
●四綠の人 吉凶交々に入り來る日商事は尤も注意せよ
●南と北・東が吉
●五黄の人 進むには勿論のこと守るにも十分考ふべし
●南と西・坤が吉
●六白の人 求めずとも運氣次第に展開し行く吉日たり
●坤と甲と北が吉
●七赤の人 旭り昇るが如き運運の日何事も進みて吉し
●坤と艮と乾が吉
●八白の人 遠しと思ひし目的の日の前に近づき來る日
●丁と甲と乾が吉
●九紫の人 無事の樣に見えても誠和を缺くことある日
●丁と東と艮が吉

金曜 甲戌 先勝 破 牛宿
舊二月十八日 四月七日
東京・本郷・神誠館

健康舞踊・光輝・日の出 新譜
日の丸音頭
厚生省囑託 赤間雅彦氏 振付
鍛へよ健康 銃後の力!
小唄勝太郎 市丸 鈴木正夫
ビクター
G―一六

キャバレー・ソング篇
絶讃好評!
輕音樂傑作選 ―第七輯―
カルメン・チータ(ボレロ)
ジャニー
マリネラ(ルムバ)
巴里のシャンソン
古きギターは歌ふ(タンゴ)
ペーター
美麗ホルダー入・懇切丁寧な解説書つき
十吋三枚組 四圓九十五錢
(66)
日本テレフンケン
キング洋樂

電業支店 電業相談所
電氣御相談
◇電氣のお申込は電氣番號をお調の上お願ひします
◇轉宅の爲め電氣休止の際は鍵の預所を必ずお報せ願ひます
●御問合は接直家主へ願ひます〇貸家、貸間掲載御希望の方は當所へ御一報下さい
街路灯の電球芯切れやグローブ破損又は電柱外灯の電球芯切れを御氣付の方は何卒當所迄御報願ひます

中古カメラ売買
乾寫眞機店
新京銀座 電③三二六〇

新興キネマ京都撮影所入選作
浪曲ファンも! 映畫ファンも!
絶對見のがせない
絶對聽きのがせない
金毘羅代參
森の石松
レコードで天下を唸らせた名調子を此一篇で全部聽かれて樂しめる浪曲映畫の決定版!
羅門光三郎 入社第一回主演
大谷日出夫
森靜子
尾上榮五郎
テイチクレコード 廣澤虎造師
(オール・トーキー)
四拾錢
瀧口新太郎・橘公子
山本禮三郎・岡野初美
江戸前結婚
悦ちゃん主演
悦ちゃん部隊
明々日ヨリ朝日座

東海林太郎 大演奏會

西村小樂天

東海林太郎

結城道子

ポリドール・レコード專屬歌手 東海林太郎
ポリドール・レコード專屬歌手 結城道子
セロ獨奏 高勇吉
舞踊 藤蔭千枝 藤蔭靜枝代演
司會漫談 西村小樂天
ピアノ伴奏 菊池博
伴奏 東海林太郎サロンオーケストラ

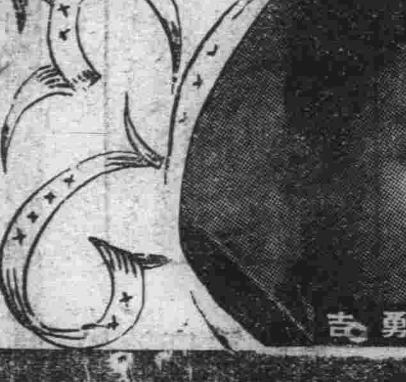
藤蔭千枝

高勇吉

四月七日・八日・九日
新京 豐樂劇場

お化粧下に!
おヒゲソリ後に!

御愛用者御優待!
御愛用の證として
ヘチマコロン又は
ヘチマクリームの
外函を御持參の方
に限り御入場料金
の壹圓引きにて入
場出來ます。

壹円引き

40セン
63セン
95セン

ヘチマコロン愛用者御優待

新京日日新聞
朝刊
【本紙朝夕刊十二頁】
本紙定價 一部五錢 一ヶ月壹圓
廣告料金 普通一行壹圓五拾錢 特別一行貳圓五拾錢
發行所 新京永樂町四ノ二 新京日日新聞社
電話 (3)三二〇五 編輯局專用 (3)三三〇〇 營業局專用
發行人 十河榮 編輯人 松本勇 印刷人 水越內之介 忠

銘酒 高千穗

外蒙政府隣接第三國と友好關係樹立に進まん

國家小會議決議注目さる

外蒙共和國政府は去る三月廿八日庫倫(ウランバートル)において開催された第二十二回國家小會議において「外蒙政府は將來外蒙古との隣接第三國と友好關係を樹立」すべきことを決議したが、右外蒙古政府の隣接第三國とは滿洲國政府並に內蒙古各政權を指すものと解され各方面より注目されてゐる

決議を發表

外蒙古共和國政府は支那全土における澎湃たる反共機運と德王を首班とする內蒙古新政權の躍進强化に脅へ去る三月廿八日首都ウランバートルに第廿二回國家小會議を召集左の決議を行ひ發表した

一、ソヴイエト聯邦及び蒙古兩國政府は兩國に隣接する政府とは友好關係を保持すべく努むるも若し右隣接國が兩國を脅威するが如き場合にはソ、蒙兩國は直ちにこれに對し先制的反擊を與ふべし
二、日本が侵略行爲によつて蒙古及びソヴイエトの獨立を冒さんとせば兩國は國家の總力を擧げて之に抵抗する
三、極東の事態に對處するため各「アイマク」に騎兵部隊を新たに配置す
四、軍馬を大々的に增産訓練すべし
五、アラハンガイ、ツブ、ヘンテイ、セコンゲ、ドロナツトの各アイマクに四輪乃至六輪の軍用自動車製作工場を建設す
六、ウランバートルならびにバイントメンに空軍部隊を迅速に擴張建設すべし

防共陣營の强化に 怯える民衆への懷柔策

外蒙共和國政府は最近における日滿兩國の躍進的國力の充實に怯え且つ歐洲政情の緊迫化に伴つてソ聯邦政府が獨伊兩國をはじめ防共陣營の壓迫に悩みつゝある實情が外蒙古民衆に反映しつゝある現狀に鑑み去る三月二十八日ウランバートルに第廿二回國家小會議を召集し

一、隣接第三國(日滿兩國並に內蒙各政權を指す)との友好關係に留意す
二、外蒙古並にソ聯邦に對し脅威壓迫を加へる第三國に對しては斷乎これを反擊す

との和戰兩樣の決議をなしたが、右は防共陣營の强化に怯え動搖しつゝある外蒙民衆への懷柔宣言と見るべく、また決議の當初において隣接第三國との友好親善關係を樹立すべきことを特に强調したのは日滿兩國の國力の强化による壓迫感に怯える民衆に對し安堵感を與へんとしたもので、如何に外蒙古政府ならびにソ聯邦政府が防共陣營の强化に刺戟され動搖しつゝある民衆の懷柔に悩みつゝあるかを物語るものとして注目される

六卡越境 駐哈ソ聯總領事に嚴重抗議

去る二日以來滿ソ西部國境六卡附近に不法越境し、剩へ同地にありしわが軍に對し射擊し來り、三名の戰死者を生ぜしめたるソ聯兵の暴虐なる挑戰的行動に對し、中央よりの訓令に接した下村駐哈外務局特派員は六日午後三時特派員公署にローゴフ駐哈ソ聯總領事代理の來訪を求め、ソ聯側の反復常なきかゝる挑戰的行動に對し嚴重抗議を提出、責任者の處罰ならびに將來の保障を要求してその猛省を促すところあつた

戰車の離れ業．西江假橋を渡る

英、波援助條約成立 駐英波蘭大使館發表

【ロンドン五日發國通】ベック波蘭外相は四日ロンドンに到着以來英國政府首腦と會見重要協議を進めてゐたが、ロンドンのポーランド大使館當局では五日英國ポーランド兩國間に相互援助條約が成立した旨を左の如く發表した

ベック波蘭外相は五日チエンバレン首相並にハリファックス外相との第三次會議を行つた結果英國、ポーランド兩國間に侵略に對抗する相互援助條約が成立即時效力を發生した

なほ英國、ポーランド相互援助條約成立と同時に英國政府はポーランド在住のユダヤ人問題の解決のため將來具體的措置を執ることにポーランド政府に原則的承認を與へたといはれる、但し內容は未だ發表せられてゐない

ス海相失言 首相下院で釋明

【ロンドン五日發國通】四日夜航空母艦アーク・ロイヤル號上で行つたスタナツプ海相の言明は、あたかも英國政府が戰爭勃發を豫想してゐるかの如き印象を內外に與へ俄然同海相の責任問題にまで發展したが、チエムバレン首相は五日午後の下院で勞働黨領袖グリンウツド議員の質問に答へて右失言問題およびそれに關して政府が發した記事差止命令について釋明を試み海相の言明は單に事態が緊張した場合に通常とられる計畫的措置に過ぎぬが、不用意のため意外の反響を起したことを遺憾とする旨を述べた、なほ右首相の答辯は同海相辭職の場合を豫想して最近內閣改造說がしきりに流布されて來た折柄多大の注目を惹いてゐる

支那空軍全滅近し 外國に縋り懸命の努力

【香港六日發國通】六日重慶發U・P電は支那空軍の現狀につき大要左の如く報じてゐる

□　□

支那の軍用機數は全部で約三百であるが、外人パイロットの言によればこの內實戰の役にたつものは百五十機で、內百は戰鬪機である、しかしこの外徹底した

秘密 主義のため正確に數を擧げることは不可能なソ聯空軍の一隊が蘭州にあり、最近蘭州より歸來した外人の談によれば、同地のソ聯飛行機は約百機で操縱士は勿論技師、整備員迄全部ソ聯人で固めてゐるとの事であり、結局現在支那には日本の飛行機に應戰し得る飛行機は蘭州を除いて約百五十機あると見てよい、この百五十機の大半はソ聯製E十五型及び十六型である、米國製カーチスホーク三型は五機、その外ホーク型が數機ある、これは現在支那にある最も速い優秀機だが支那人パイロットには使ひこなせない、先般重慶と成都で米國の最優秀機新型ホークA型の試驗飛行が行はれ、ソ聯飛行機以上の好成績を收めたにも拘らず

價格 七萬米ドルといふ高價と支那人飛行士には到底使ひこなせないとの二つの理由から支那空軍當局は遂に購入しなかつたのは皮肉であつた、支那空軍は現在全く受動的、防禦的でただ重慶、成都、昆明等の要衝を防備するのが精一杯でそれもソ聯人の援助なくしてはやつて行けぬ有樣である、重慶には各九機を有する支那空軍中隊が三個あり、このほか支那空軍一中隊、高射機關銃六十臺があり、高射砲十二門、これらソ聯飛行士は全く外部から切離された生活をしてゐる、支那人、外人を問はず外部の者と口を利く事をも許されない、重慶飛行場の側に彼等の宿舍があるが設備は相當に贅澤なもので

家具 調度、食器の類は總べて漢口の日本人倶樂部から運び出したものである、彼等は日本の皿を用ひ、支那人ボーイの給仕でロシヤ料理を食つてゐる、彼等は毎日重慶上空で戰鬪演習を行ふが、その惱みは支那の防空警報設備が貧弱なため日本の飛行機が重慶近方へ襲來して始めて警報が傳達されるのである、成都は三ケの戰鬪機中隊、高射砲五門、高射機關銃四十一臺をもつて防備されてゐるが此處も飛行士の一部はソ聯人である、蔣政權は空軍再建に懸命であり、米國會社の協力を得てビルマ國境に飛行機組立工場を設立した外昆明、成都に各修繕工場を建てた、又四川省の南川(重慶東南方)には幅六百米、長さ千八百米に及ぶ洞窟を利用して飛行機部分品製造工場が設けられ英米から輸入した材料を約三百人の職工が部品に仕上げてゐる、成都の修繕工場は支那飛行士が試驗飛行及び練習で壞す飛行機の

修繕 を專門にしてゐる、斯くして支那は外國に縋りつゝその空軍全滅を免るゝに懸命の努力を續けてゐる

續く條約締結は ルーマニア、ソ聯とか

【ロンドン五日發國通】英國政府は訪英中のベック波蘭外相との間に反獨陣營結成を目指して英波相互援助條約の締結に成功したが、政界消息通ベルチナツクス氏は五日右英波相互援助條約の內容を說明し、英國政府は續いてルーマニア及びソ聯とも同樣の相互援助條約締結の意圖ある旨左の如く述べてゐる

ベック外相のロンドン訪問によりて英波兩國間にドイツの進出に備へる雙務的相互援助條約が締結されたが、ロンドン政界では右相互援助條約成立に滿足の意を表してゐる、今回の雙務的誓約の形式はベツク外相の主張に英國が妥協したのであるか、實質的には英國の當初の意圖に合致したもので條約には右趣旨を敷衍說明した附屬議定書が追加されてゐる、英國政府は續いてルーマニア、ソ聯とも同樣の相互援助條約を締結せんと企圖してをりベツク外相はこれに對し別段反對はしないであらう

なほドイツ包圍體勢に見逃し得ない間隙はポーランド、ルーマニア間並にポーランド、ソ聯間に軍事的取極めのないことであるが、英國側ではかゝる間隙は一旦緩急の場合は早晚補塡されることになるであらうと見てゐる、一方獨伊兩國はスペインに働きかけフランコ政府を英佛兩國に對抗する獨伊樞軸の有力な一翼とせんと畫策しつゝあるとの報道が傳はり英國政府は衝擊を受けてゐる

滿鐵辭令

調査部調査役付農業第一係主任 副參事 藤原賢一
參事を命ず 參事 藤原賢一
依願免本職(三月一日附) 承德工務區長 副參事 吉田定次郎
錦州工務區長を命ず 新京支社鐵道課總務係主任 副參事 矢彥澤豐
總裁室文書課文書係主任兼涉外係主任 文書課涉外係主任を命ず 副參事 酒井節司
鐵道總局文書課勤務を命ず 大連驛助役 石崎劍
新京支社鐵道課總務係主任を命ず
(四月五日附各通)

陸の荒鷲群活躍 山西省各地に殘匪猛爆

【〇〇基地六日發國通】陸の荒鷲須藤部隊は山西省南部陵川南方約五十キロの石硅山及びその東北七キロの線を南下中の敵凡そ三千に對し五日二回にわたり反復爆擊を敢行、多大の損害を與へた、又安部部隊は五日曉暗を衝いて絳縣東方斜曲里に砲五、六門を有する約三千の敵を銃爆擊、地上部隊の戰鬪に協力多大の戰果を收め更に田中部隊は水冶鎮、觀臺鎮、古城の敵を急襲ち巨彈を連續投下し敵軍及び軍事施設を粉碎した

ク大使、我が出先當局と懇談

【上海六日發國通】英大使官邸に滯在中の駐日英大使クレーギ氏は駐支英大使カー氏と重要會議を續けつゝあるが、滯在三日に滿たず八日未明出帆の照國丸で日本に向ひ、又カー大使は十二日頃上海を立ち香港經由重慶行を決行することとなつた模樣である、なほ五日夜わが森島參事官及び三浦總領事はカー大使に招かれ英大使官邸において兩英大使と晩餐を共にしたが、更に七日には森島參事官がわが大使官邸の午餐に兩英大使夫妻を招き陸軍櫻井少將、宇都宮中佐、海軍野村中將、光延中佐、外務鶴見總領事、佐藤領事、喜多領事、磯野領事等列席の上種々懇談を遂げる筈である

舉國總力戰體制を强化するは急務

師團長會議で板垣陸相熱辯振ふ

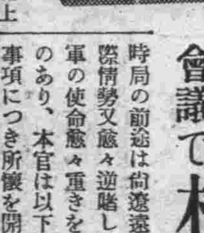

【東京國通】師團長會議席上における板垣陸相の講演要旨左の如し

□

事變勃發以來皇軍は各地に赫々たる戰果を收め東亞新秩序建設の礎地を形成せりと雖も時局の前途は尙遼遠にして國際情勢又愈々逆睹し難く、皇軍の使命愈々重きを加ふるものあり、本官は以下緊要なる事項につき所懷を開陳して諸官と協力もつて重責を全うせんことを期す

一、訓練の精到、軍紀の振肅 事變愈々長期に亘り軍容の刷新、軍紀振作は切要とするの秋、擧軍宜しく訓練の精到徹底を期すると共に一層皇軍の本質並に今次聖戰の意義を的確把握し、幹部の率先垂範、信賞必罰をもつて訓化指導の徹底をはかり、もつて益々皇軍の眞姿を顯現せざるべからず

二、出師準備の完璧 今次事變においては多數部隊が尊き實戰の經驗を得、從來の出師準備計畫に資するところ極めて大なるものあるべく今後ますく諸般の整理調査を確實周到ならしめもつて今後の出師準備に遺憾なきを期せざるべからず

三、國家總動員關係と軍事扶助の擴充 長期建設の目的を達成するため綜合國力を擴充し國家總動員の體制を强化せざるべからず諸官以下宜しく擧國一致の核心動員强化の原動力となりこの難局克服に資するところなかるべからず、畏くも天皇陛下におかせられては昨年十月三日優渥なる勅語を賜はり且つ軍人援護の資として御內帑金を下賜あらせられ聖慮の深淵なる誠に恐懼感激に堪へざるところなり戰歿者及びその遺族ならびに傷痍軍人に對しては誠に哀悼の至りに堪へず深く敬弔の誠意を捧げ永劫にその武勳を敬仰すると共に銃後の指導、軍事扶助の施設を徹底擴充し以て出征將兵をして後顧の憂ひなからしむること肝要なり

四、軍費運用の適切 今回成立せる昭和十四年度陸軍豫算は未曾有の巨額に上り而してこれが運用の適否は直接國民經濟に重大なる關係を有するをもつて宜しくこれが運用を愼重適切ならしめ、內外一致、極力戰費並びに物資の節約を圖らざるべからず、これを要するにこの難局打開のため擧國一體總力戰的體制を擴充强化するは特に國家の急務なり、皇軍は宜しくこの大國策遂行の核心として鐵石の團結と不動の決意とをもつて天賦の重大使命達成に邁進せざるべからず

師團長會議第二日

【東京國通】師團長會議第二日は六日午前九時より陸軍省會議室において陸軍省所管事項に關する會議を開催、陸軍省側より板垣陸相、山脇次官、町尻軍務局長以下各局課長及び關係官、師團側より川岸東部防衛司令官以下各防衛司令官、各師團長及び關係代理官等出席、板垣陸相より講演あつた後、山脇次官、町尻軍務局長等より所管事項につきそれぞれ指示あり、午後は東亞新秩序建設に對する作戰上の諸事項、國家總動員體制確立と軍事扶助に關する事項等につき隔意なき意見の交換を遂げた

隨縣を爆擊

【上海六日發國通】艦隊報道部四月六日午後四時發表＝昨五日中支方面における海軍航空隊の活躍左の如し

一、有力なる航空部隊は惡天候を突破して湖北省における殘存敵重要據點たる隨縣の敵密集部隊及び軍事施設を攻擊、これに全滅的打擊を與へたり
二、他の有力部隊は南昌方面における陸軍の作戰に協力すると共に前日に引續き浙贛線交通機關を攻擊、甚大なる損害を與へたり

遞相に田邊 翰長內定

【東京國通】政府は遞信、拓務兩相の補充につき愼重詮衡を進めてゐたが遞相には田邊書記翰長が轉出、書記翰長は首相書記官太田耕造氏が昇格に內定を見た、拓相後任も七日中に決定正式發表を見ることゝならう

佐藤副總裁

滿鐵新副總裁佐藤應次郎氏は七日午前八時着列車で來京、午前九時より支社三階大會議室に於て支社員、在京各箇所主任以上に對し新任挨拶をなし新京神社、忠靈塔に正式參拜の上ち關東軍、關東局、滿洲國各機關へ挨拶をなす豫定

平島支社長

大連滿鐵本社で開かれた同社重役會議に出席かた〴〵前松岡總裁見送りのため赴連中の平島新京支社長は七日午前八時の列車で歸任

小野海軍中將

【東京國通】豫備役海軍中將小野獅一氏は六日朝海軍々醫學校診療部で、敗血症のため逝去した、享年五十六

ラグーザお玉

【東京國通】明治初年の國際愛の主ラグーザお玉として有名な清原玉さんは甥の芝區新堀町清原繁次郎さん方で六日朝腦溢血のため永眠、七十九年の數奇の一生を終つた

人事往來

▲高木茂氏(會社員)六日來京ヤマトホテル
▲酒井達夫氏(日本紡績)同
▲小松清氏(教授)同
▲中川十次郎氏(官吏)同
▲中野龍雄氏(商業)中央ホテル
▲森善一氏(鑛山業)同

偶語

戰時體制もくそもあつたものでない市內紅燈街の一流どころは晝間から滿員の盛況▲新京が滿洲の國都であつて見れば敢へて詮議だてをする程のこともないが最近特殊會社青年社員のネオン街氾濫は種々考へさせられる▲當局の照魔鏡に映し出されたところによると一ヶ月三人の窃盜犯を出した三十餘人の被檢束社員を出した會社もあるといふ▲その原因は全部が全部オネン街に足を入れんが爲めの盜みであり腕力を振つて遊客を脅しタダ酒を目的とする所謂ネオンの虫であるといふに於ては穩やかでない▲この一事を以つてしても一點狀情酌量の餘地なきものと見るべきに非常時下人的不足といふ弱點につけ込んでのこの種行動は國家的に見て斷乎許容すべき問題でない▲會社自身に於ても此の際かゝる不良徒輩に對しては最も戰をもつて臨むことが社會惡を芟除することゝもなりまた惡夢を逐ふ誤れる青年を人間的に救濟することゝもなるのである

總ての車の御手入は今です!!　腕自慢の內地人職工と本格的な即時實行作業
◉午前中の入車は夕刻納車◉クイツクサービス
如何なる高級車でも自信を以て御引受致します御安心の上御用命を!!先づ再生は「中央モータース」より正確、安價、迅速
受車手入の季節商戰の活躍期
從來ライダーの痛切に感ずる點は新京或は他地方に於る車の修理に日數を要する點であります弊店は此不便を除く爲今度部品を各車用を多數揃へ超スピードサービスを開始致しました完備せる工場と熟練工を總動員してのスピードサービスは總ての御修理に御滿足を得る事と存じます
弊店の修理が絕對に信用ある理由
(1)最高級の材料を用ひ細密なる加工を施したる部品を使用して終始入念なる組織的作業を行ふ故
(2)弊店職工全部が多年モーターサイクル界に專業致し十二分の經驗を有する故
(3)部品は製作所直賣なる爲仲介業者不要なる故
(4)各種部品在庫多數なる故(ハーレー、ダイハツ、クロガネ、ダツトサン、マツダ、日曹、歐洲製オートバイ各種アサヒ號其他各種)
(5)若し製作不良品なる場合は無條件にて新品と交換する故
新發路(寶山裏)中央モータース商會　電話(2)6763番

社説 歐洲の風雲動く

ドイツ並びにイタリーの進出が契機となつて英佛兩國の軍事當局は異常な緊張振りを示してゐるやうである。一方にはポーランドの問題があり他方にはアルバニアに進出しようとするイタリーがある。歐洲の風雲はまさにこのあたりに低氣壓を來して急速に動かうとしてゐるもののやうである。

こゝにこれまでの情勢の概要を顧みて見よう。ドイツのチエコ併合、メーメル回收以後、歐洲政局は全く微妙な關係を續けてゐるのである。英國の首唱した對獨共同宣言案ソ聯の提唱した反獨伊國際會議招集案は一應立ち消えの形となつたが、ムツソリニ首相は先般獨伊樞軸の强靭さと地中海政策の完全遂行を强調し、對佛關係ではじめて公然とチユニジヤ、スエズ、ヂブチといふ言葉を使用して原則的な對佛要求を明らかにした。これに對應してフランスでもダラヂエ首相が對伊交渉に應ずる用意はあるが、領土に關してはフランスは寸土も讓らないと强調した。この佛伊關係の側面的な動きとして三月二十四日にはボンセ駐伊佛大使とピエドモンテ伊皇太子殿下の會見があり、佛のラヴアル元首相は二十五日ローマを訪問、二十七日までチアノ伊外相と會談してゐる。一方英國の對獨工作も引き續き行はれ、三十一日の英國下院に於けるチエンバレン首相の「ポーランドがドイツの攻擊を受けてその獨立が脅威を受けた場合は英佛は直ちにこれが援助に赴く保障をポーランドに許與するに決し、佛もこれに全面的に贊成し英佛の完全なる共同歩調は完成した」といふ重大聲明となつた。たゞポーランドがこれを軍事的にどの程度に信頼して軍事的共同歩調に出るかが懸案と見られてゐたが、その後の報道によればポーランドは英波軍事同盟に同意したものゝ如くである。しかし要するに佛伊關係も英獨關係も目下のところではまだ具體的結論には到達しないでゐるのである。したがつて獨伊兩國の動き方如何が重要な決定條件となることであらう。

ドイツについてはルーマニアの對獨經濟協定承認があり事態は一應ドイツの勝利のうちに小康狀態に入りつゝあると考へられる。しかし獨伊對英佛の關係を全面的に觀察すればそれはますます深刻化してゆく傾向にあり英佛も根本的には「賴り得る唯一のものは自分である」との見解を取らざるを得ぬであらう。なほソ聯についても微妙な關係があるのであるが、英ソ關係が急に熱烈な協調に變ることは殆んど不可能と見られてゐる。ソ聯のチエンバレン首相に對する不信も深まつてゐるやうで、英佛の側でも不熱心である。なほ今後の動向を注視すべきであらう。

伊軍、五日夜中にアルバニア占領を開始か AP支局(ベオグラード)の報道

【ベオグラード五日發國通】イタリーがアルバニア保護國化工作に積極的に乘出した事は既に確實視されるに至つたが、五日A・Pベオグラード支局の信ずべき筋の情報として傳へる所によればイタリー軍は愈々五日夜中にアルバニア占領を開始する豫定であるとの情報がユーゴースラビア政府の手に入つた模樣である但し右の消息に就いてユーゴスラヴイア政府當局は確認も否定もせず

ユーゴースラヴイアはイタリーと常に友好關係にあるから事態が斯る發展をみても何等驚くに當らない

ともらしてゐる、右言明より推察すればユーゴースラヴイア政府は一九三七年のユーゴー、イタリー條約の規定に從つて、イタリーからその動員に關し何等か事前に通告があり諒解を求められたものではないかと觀られてゐる

伊、重大聲明發表か

【ニユーヨーク五日發國通】イタリー政府はアルバニア出兵問題に關し依然沈默を守つてゐるが、五日ローマよりのA・P電によれば、ローマ外交界ではイタリー軍のアルバニア進駐決行は恐らく五日夜中に差迫つてゐるものと觀測しイタリー政府は六日朝までに何等か重大聲明を行ふであらうとみてゐる

アルバニア政府緊急閣議

【チラナ五日發國通】イタリーのアルバニアに對する態度が漸次明白となるに伴ひ、アルバニア國內は異常な緊張の色を見せてゐるが、五日アルバニア政府は國王チオーグ一世の臨席のもとに緊急御前閣議を開催し現下の緊迫せる事態に對處すべく愼重討議を重ねたが、政府筋では右閣議終了後

政府は事態に對して執るべき適當なる軍事的措置をとりつゝある

旨發表したが、その具體的理由に關しては一切言及するを避けた、他方アルバニア國內に居住する多數イタリー人は日々續々國外退去を開始したゝめアルバニア各方面にすくなからず情勢逼迫の懸念を與へつゝある

駐伊アルバニア公使急遽歸任

【ローマ五日發國通】駐伊アルバニア公使セレッギー將軍はイタリー、アルバニア兩國關係緊迫と共に去る三日急遽ローマ出發、本國政府と重要對策協議のため歸國中であつたが、五日首都チラナより空路ローマに歸任した

伊參謀長伯林訪問 獨國防軍總司令と重大協議

【ベルリン五日發國通】英、佛、ポーランド三國の獨伊兩國を目標とする軍事的提携强化工作に對し獨伊が如何なる措置に出るかゞ注目されてゐたところ、偶然イタリー參謀總長パリアニ將軍は五、六の兩日ベルリンを訪問、ドイツ國防軍總司令カイテル將軍との間に重大協議をとげることゝなつた、ドイツ政界の觀測によれば、兩者の會談においては英佛兩國が最近ポーランド以下の歐洲小國に働きかけて頻りに獨伊兩國を目標とする軍事的共同措置を講じつゝある情勢に鑑み獨伊兩國の軍事的連繫の緊密化に關し協議が行はれる模樣である

競落二五四漁區 新取得漁區內容發表

【東京國通】懸案の日ソ漁業問題は二日夜半モスクワにおいて圓滿解決を見、四日のウラヂオ漁業廳における第二次競賣にはわが方も參加し、二百五十四漁區を競落したが、右に關し外務省では五日正午情報部長談の形式をもつて競賣の結果及び今次交渉の結果わが方の取得せる漁區の種類別內容を左の如く發表した

日ソ漁業交渉が四月二日夜モスクワに於て東鄕大使リトヴイノフ人民委員との間に妥結に達した結果、四日午後二時ウラヂオ漁業廳において追加競賣執行せられ、日本側のほかソ側企業家數名出席、總數舊漁區に入札したが、ソ側は前回不落漁區二個を獲得したのみで、わが方は二百五十四漁區を競落した、その內譯は鮭、鱒二百四十四漁區及び蟹十漁區である、なほ今次交渉の結果日本側の取得した漁區は左の如くである

一、罐詰工場附屬漁區 四〇
一、期間滿了漁區 九
一、競賣せらるべきソ側漁區 三
一、ソ側より讓渡漁區(安定漁區四を含む) 一〇
一、ソ側より提供の代漁區 一
一、期間中漁區 五二
一、安定漁區 二四二
計 三五七

新中立法の修正を慫慂 ピ委員長聲明

【ワシントン五日發國通】米國上院外交委員會は五日午前十時半ピツトマン外交委員長の提出にかゝる新中立法案の第一回講聽會を開始したがピツトマン委員長は開會に當り聲明を發し二理由を擧げて急速に中立法の修正が行はれるやう慫慂した

一、現行中立法の現金拂自國船條項は來る五月一日を以て滿期失效となる
一、中立法が戰爭勃發後に修正されんかこの修正は非中立的だとの非難を受けやう

一方孤立外交派の急先鋒共和黨のナイ上院議員は四日夜ラヂオを通じて左の如く中立法修正反對演説を行つた

ピツトマン議員の提案は明かに英佛兩國援助を目的としたもので中立法とは見做し得ない、武器輸出禁止發動の權限は議會並に大統領に共同的に與へられるべきである

佛大統領選擧 前大統領再選

【パリ五日發國通】第十六代フランス大統領選擧は五日ベルサイユ宮殿で開催されたる上下兩院合同の國民議會で執行された結果、ルブラン前大統領が全投票九百餘票中四百八十七票を得て再選した

敵遺棄屍一萬七千 赫々、江南綜合戰果

【漢口五日發國通】去る三月三十日の修水河總攻擊開始以來四月四日までに判明せる今次江南作戰におけるわが軍の擧げた綜合戰果は左の如く驚異的數字を示し、わが參戰各部隊の赫々たる奮戰の跡を物語ると共に江南各戰區敵陣容の打擊が如何に甚大深刻であつたかゞ判る、殊にわが鹵獲銃器、軍馬等の夥しいこと及び捕虜の被害多數に上つてゐることゝわが神速果敢なる猛進擊の前に敵が施す術もなく潰亂に陷り戰意を喪失して多數投降者の續出を見たことは今次作戰の快捷ぶりを如實に示してゐる、交戰せる敵兵力は三十個師、このほか各地の學生隊、保安隊、補充團、壯丁團等の不正規軍も多數戰線に狩立てられてゐた

△占領都市 江西省首都南昌ほか武寧、靖安、安義、奉新、高安の五縣城△敵遺棄死體 一萬七千百三十五△捕虜 七千九百七十九△鹵獲品 野山砲四十八門、その他の砲(十糎加農砲、十三糎榴彈砲、速射砲、對戰車砲、機關砲等)十三門、迫擊砲十四門、重輕機關銃百三十四、小銃四千八百十三、砲彈二千七百五十九、小銃彈四百十八萬六千百六十、手榴彈二萬二千七百八十九、軍馬千四十頭、米二千百俵、その他軍機文書等多數

海南島龍塘、鎭口方面の戰果

【海口六日發國通】今回の海南島龍塘、鎭口方面の討伐戰における敵は廣東保安十一團約八百で、頑强に抵抗したがわが猛攻の前に南閭方面及び嘉積(海口南方九十キロ)方面に向つて敗走した、龍塘における戰果左の如し

敵遺棄死體百八十、捕虜十六、鹵獲品—自動車三、小銃百二十、小銃彈一萬二千、手榴彈七十

蒙古聯盟自治政府の大々的滅共運動 十日から各縣一齊に

【厚和六日發國通】蒙古聯盟自治政府においては來る四月十日より十日間各縣一齊に打倒共產黨の旗幟も高らかに大々的滅共運動を開催して大いに新秩序建設の氣勢をあげることゝなつた、この滅共運動の最終日たる廿日は各縣公署所在地において民衆大會を開催して赤魔打倒の實現を誓ふとともに廿五日には政府の膝元たる厚和で各縣民衆代表が參集して滅共全體大會を擧行し以て本地域の特殊地名である防共前衛への挺進を期し北方に隣する一聯の銃座を尻目に大いに新東亞の氣勢をあげることゝなつた

皇軍保護下に河東鹽池復活 四月上旬より製鹽開始

【運城五日發國通】舜帝の開拓にかゝるといはれる運城の河東鹽池は昨年わが軍の占領以來治安及び整備の關係より急速に製鹽を復活するに至らず、爾來一年整理に費されてゐたが、いよいよ座商(製鹽業者)四十一軒に聯銀より低資廿萬圓の貸出を決定し、鹽務管理局統制の下に四月上旬より製鹽を再開することになつた

この鹽池は事變前年百二十二萬擔を產出し、山西省介休以南四十四縣および陝西省全域を專賣區域としてゐたのであるが、事變以來約七十萬擔が盜み出され爾來晉南地區はこの所謂私鹽の販賣橫行して正當なる業者を壓迫する狀態にあつたゝめ昨年九月太原特務機關においては嚴重取締る旨禁令を發し、また河東鹽の販路を考慮し、山西省全域をその專賣區域と定めて長蘆鹽の入荷を禁止するの處置に出たので今回製鹽を復活すれば業者はこの保護の下に約四十五鹽井を掘り主要販路を太原、楡次、陽泉(何れも正太線)以北に求めんとしてゐるが、苦力不足及び賃金昂騰により賣價も事變前に比し四割高を豫想されこの點當局者を可成り苦慮せしめてゐる

なほ鹽池警備は現在二百の少數で支那軍の盜鹽隊に對抗するには實力不足のため近く皇協軍約五百を入れ警備の充實を圖る筈である、河東鹽は硫酸アトリウム分含有多く、その九割五分を含むといはれ芒硝は現在鹽池附近地下に約三千萬擔を放置されてゐる、これは化學工業原料として絕好のものであるだけに鐘紡、東洋化學、滿蒙拓殖の三社がそれぞれ着目してをり、調査を進めてゐるので兩三年中にこれが工業化の實現を期待されてゐる

全廣西軍 中央軍に改編

【上海五日發國通】支那側消息によれば、廣西省政府は從來中央より獨立し多年に亘り廣西軍を指揮して來た第五路軍司令部を四月一日附を以て解消、全廣西軍を中央軍に改編し師團番號も中央軍の通し番號を附する旨發表した、之と前後して雲南省政府でも昆明造兵廠を中央政府に移管し以後名稱も中央造兵廠雲南分廠と改める旨發表、中央の西南地方に對する中央化工作に積極的に協力參加する態度を明かにしたといはれる

水上戰車の偉勳 南昌一番乘り

【南昌六日發國通】南無妙法蓮華經と血書した日の丸を掲げて贛江四十哩の濁流を僅か三時間餘で突破、鄱陽湖を南下陸軍部隊の南昌一番乘りをした水の戰車がある、この水上戰車は二十數トンの小艇で船長の村井部隊前田建一軍曹(福岡縣)以下横山政人(長崎縣)川崎正一(長崎縣)里元竹四郎(長崎縣)高島政利(福岡市)笹田始(長崎縣)辻義一(長崎縣)川瀨宗三郎(長崎縣)各一等兵が乘組み去月十三日の屏風山敵前上陸には一番船を承つて奮戰、また吳城攻擊戰にも海軍啓開部隊と共に最前線に進出して鐵牛軍の勇戰を陸海將兵に謳はれたが、殊に贛江遡江作戰においては三日午後一時頃風速十五米に及ぶ烈風と逆卷く濁浪を衝いて吳城鎭を進發、途中樵舍、黃家渡、三頭洲その他數ヶ所における數段の嚴重なる水中鐵條網と機雷群の中を潛つて驀進また驀進、遂に四十哩の濁流を僅か三時間餘で乘切つて午後四時半、輝く陸軍部隊の南昌一番乘をなしたのである、前田氏は語る

日の丸の血書は部下乘組員七名が眞心こめて一字づゝ認めたのです、杭州灣、安慶、九江等の敵前上陸戰に皆參加しましたが、部下は一名の戰死者もなく戰友の物笑にならぬだけの働きをして來ました、南昌には一時間ばかり遲れて入りましたが、これからもなほ大陸の水のある所には進んで行つてもつと御奉公したいと思ひます

軍需工業發展へ 監察委員制度を設置

政府は軍需品生產に關する監督權を一元化すると共に軍需工業經營の增進發展を期するため、今回治安部大臣の監理下に軍需監察委員制度を設置することゝなつた、同委員制度における委員は各關係官署の官吏及び軍需工場利用に關係ある同盟國の關係官吏又は學識經驗ある者の中から國務總理大臣これを任命し

一、軍需品生產に關する監督
一、軍需品の檢查
一、軍需品工場の經營に關する諸般の調查

を行はんとするもので、特に產業に關係あるものは產業部大臣の指揮を受けることになつてゐる

中支ジヤンク協會結成

【上海四日發國通】中支方面大型ジヤンク統制についてはかねてわが現地當局で考慮中であつたが、今回中支ジヤンク協會を結成、航行の統制をはかるほか廣く船員の福利施設に乘出すことゝなつた、現在上海附近には三千隻に上る大型ジヤンクが運輸に當つてゐるが、これらジヤンクの大部分はわが海上封鎖のため第三國名義により第三國々旗を掲揚して運輸に從事してをり、これら名義料は非常に高價であるので、漸次第三國々旗を引降し新協會に加盟し來るものとみられる

水たき 割烹 活洲 祝甲二丁目(太子堂東) 電③三一五一六

滿業社債の保證額擴張

滿業社債發行に對して政府は從來三千萬圓までの保證を與へてゐたが、社債發行額增加と共に更にこの保證額を擴張する必要あり、今回新たに一億五千萬圓を追加、一億八千萬圓までの元金償還及び利拂の保證を與へることゝなり、近く國務院會議にて正式決定する筈である

駐米財務官に西山正金取締

【東京國通】大藏省では日米經濟關係の重要性に鑑み從來英國駐在財務官の兼任であつた米國駐在財務官を專任とすることゝし、これが所要經費も既に十四年度豫算において協贊を經、これが候補者を民間より物色中のところ最近正金銀行取締役西山勉氏に交渉その內諾を得た、同氏は多年ニユーヨーク正金支店支配人として米國財界人とも顏なじみ多く昨年支那を視察して同方面の事情にも詳しく本年二月再び渡米、現にアメリカにあり駐米財務官として最適任者と見られてゐる

ソ聯人委副議長

【モスクワ五日發國通】ソヴイエト政府は五日國家計畫委員會議長ニコライ・ヴオズネセンスキーを人民委員會議副議長に任命した、ヴオズネセンスキーはスターリン派の中堅分子である

住宅難問題に就て

首都警察廳建築工場科長 牧野正己

住宅難解決について諸外國の例次を見よう。先づ東京大震災の時はどうしたか。一時多數の人が地方に避難して居たが、政府は資材をアメリカに仰いでバラツクを建て、漸次復興したのである。米松の使用といふことが、この時から初つたのであつた。幸ひ外國の同情があつたのでアメリカ松が海を渡つて入つて來たのである。資金に關しては復興建築助成會社を作り、又防火地區の建物には耐火構造を强制するかはりに助成金を出した。

佛蘭西では歐洲大戰後ロシユリユー法を制定した。之は國債を年六分で發行し、住宅資金として四分で貸付ける。その利鞘は政府が負擔するといふ方法である。房產會社を作り、損をしたら補償するといふやり方よりも思ひ切つた方法である。住宅問題解決を看板として折角房產會社を設立した以上房產會社を國策會社らしく活躍せしむる爲その際要する物を配給してやることをも考慮することも大切なことではなからうか?

英國では大戰以後三百三十萬戶の新築住宅があり、人口の三分の一が其の供給を受けたことになるが、大部分が政府の補助金に依つたものであつた。最近では不況の深刻化に伴つて生活費が極度に低下し、之が收入の低下よりも甚だしくなつた爲實質的に生活の餘裕を生じ、個人企業にする住宅の建設が極めて活況を呈するに至つたといふ、誠に我が國現時の狀況とは逆の樣な話である。

獨逸では大戰以後盛んにジードルンクが建設されたが、ナチス政權の初期には物資の供給が不圓滑となつた爲、鐵筋「コンクリート」を多量に使用する數層建のアパートの建築が困難となり、人口を農村に復歸せしめる政策や、木造組立住宅の考案等の解決策が採られると同時に、土地收用法による敷地供給、小住宅建設に對する補助金支給等の政策が行はれた。現在では「ナチス」計畫第十七項に依り土地所有及建築敷地の賣買に關して極めて嚴格な統制を行つてゐる他、土地住宅委員會の活動、住宅建築に對する國家の保證、自家用住宅の建築に對する租稅の免除(三八年七月)等、學ぶべき點が甚だ多い樣である。「ナチス」の計畫第十七項について、實は自分も詳細なことを知つてる譯ではないので、御教示を得れば幸甚である。

物資の餘り豐かでない筈のドイツで、ニユルンベルグのリクルエーションセンターなど、膨大な文化施設をやつてゐる「ナチス」の手品の種が判つたならば稗益する所は尠くないであらう。

浪界の最高峰

聽け!この美聲!此名調子!
滿天下待望の名人來る!
天中軒雲月
戰場美談・銃後美談・爛熟せる此の美調子!
新京日日新聞社讀者優待割引券を御利用下さい
八日・九日・二日間 每日午後四時開場
於 記念公會堂
後援 新京日日新聞社

朝鮮鎭南浦產のおいしいリンゴを召上れ!
リンゴ大量入荷大廉賣
一箱四貫匁入が六圓より七圓五十錢迄
㊗ 丸福果實店
銀座新道角 電話③六三二六番

讀者の領分

投稿歓迎　中傷不可

交通會社不平鳴氏への返（交通會社小社員）

三月卅一日附本欄有難く承知致しました。

第一、近頃アメリカ製として大型バス數台が市内を走つて居りますけれども此車は普通車と違つてのろい方です、又小型車が滿員になつてコボレル時は停留場毎に乘せて行くためである、掲示でも出す親切は何時も注意し又は教育をするが滿人車掌であつて仕方がないです、然し内地人車掌は御覽の通り親切です、なるべくなれば内地人を採用しますけれども内地人は居りません、この點は了解して下さい

第二、バス停留場に車輛五分と書いてあるのは昨年の七月に實行されましたが、段々と人口が增える爲四方に分配し廻る爲におそくなり又途中故障があれば仕方無く十五分位おくれます、滿員の時は停留場毎に止まるのは仕方なくこの場合もおそくなります、今後新車が入ります此時は實行致します。

第三、車内で切符を切るように規則にはなつて居ります、けれども滿人車掌には毎日注意を言ひます意を聞かない、代理に檢票人を前より多く採用しました、又現金を戴いて切符を切らぬ態度が見えましたら車番號を見て電話二—五六八三方におかけお願ひ致します、又交通會社に對し不平點があれば御遠慮なく先の電話番號でお知らせ下さい、直ぐ改行致します。

縣政史の一頁を飾る 地方醫治開發の魁け
九臺縣立病院落成
關係知名有志多數臨席し 本日華々しく開院式擧行

中央都市を背景として地方に於ける醫療機關の設備不完全は地方在住者の隘として設備を急がれてゐる問題であるが、この機會に投じて地方醫治療機關のトップを切つて完成したのが九臺縣立病院である、同縣は吉林省有數の一等縣にして縣治行政の上に異數の治績を擧げつゝ縣政一般總て滿洲建國の理想の下に着々とその實現を示しつゝある、同病院建設も實にこの縣政飛躍の後を裏書するものであつて縣民の總意を荷ふところ大である、同病院は康德五年三月全設計完了、同年七月着工せられたもので總工費十三萬餘圓を投じて豫定通り竣工落成開院の運びとなつたもので愈々本日開院式を擧行、關係名士有力者多數臨席の下に燦として縣政史の一頁を飾るに至つた、同病院は九臺溫泉と隣接し溫泉と醫療を兼ねたる理想的保養地にして溫泉を利用したる物理的療法の施設等も進められる模様である

九臺溫泉の効能は心臟病、婦人病神經リウマチス等の適應症を有し既に新京近郊地の溫泉場として知られる通り將來溫泉病室完成の曉はその利用者は更に一段の期待をされてゐる、今回新築落成となつた縣立九臺病院は内科、外科、眼耳鼻科、婦人科、X光線科、レントゲン科、齒科部にして最も完備せる病室を備へて居る、實に同病院の開設は地方開發の一機關として一般より多大の期待を持たれるところであると共に不便な地方在住者の福音であると云はねばならぬ、初代縣立九臺病院長三木彌一氏は今後の抱負について左の如く語つた

今回私の様な未熟の者が病院長として縣民各位の御期待に添ふことは出來ないものと思はれますが出來るだけこの意義あるスタートに對して努力したいと思ひます幸ひ當地は溫泉地として知られて居る通り溫泉を利用して溫泉適應療法等の研究を行ひ施設を急いでその實現に努めたいと存じます何しろ來たばかりでもありますし開院準備の爲諸事に忙殺されてゐますから何れゆくり抱負を語りませうと頗る謙遜なるものがあつた

【寫眞は三木院長】

農産開發の途を進む 九臺縣發展の跡
―吉林省に於ける最優秀縣―

京圖線下九臺は新京郊外の溫泉郷として宣傳せられ一躍新興遊覽地として知られてゐる九臺縣の全貌を語るものは著しき發展の後である、その歷史を見るに下九臺發展の一過程となつたものは即ち三十年以前鐵道敷設當時に初まつてゐる

下九臺は往時より大豆の集散地であつて逐年その增加振りを示しつゝ來たのであつたが滿鐵の鐵道買收に依る料金統一が影響して最近その影をひそめ九台縣の産業發展の上に大いなる打擊を與へたものであつたが然し九台縣は吉林省管内に於ける最も優秀なる縣にして、農産業治安行政頗る良好に在り近時に於ては産業五ヶ年計畫理想實現に俺進して所期の達成に大童である縣政の大要を窺ふに當縣は既に治安確立の一段落を遂げ産業部内に於ても農畜産の普及ゝ縣財政の確立、土木行政の具體的施設、初等教育の具現刷新を斷行して專ら縣政の發展に努力してゐる

殊に街村制の施行開發は一段とその手腕を見せ模範縣の建設健進に懸命である

今般縣民の總意を荷つて九臺縣立病院の落成を見るなど理想縣への步みへ着々とその實現を期して活動を續けてゐる

【寫眞は九臺縣廳舍及び姜縣長】

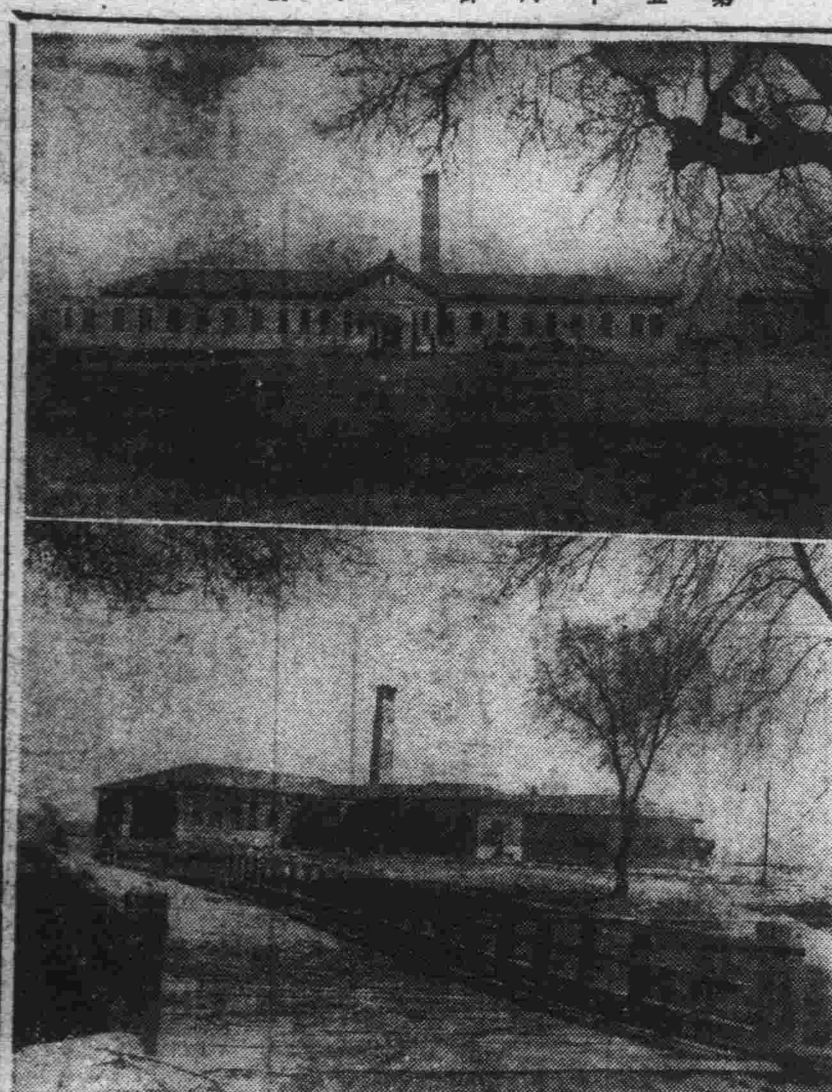

落成せる九台病院

五ヶ年計畫に對應し 石炭增産に邁進
―營城子炭礦株式會社の全貌

營城子炭礦株式會社は康德三年一月現常務岡田榮太郎氏が合辦にて設立したるものでその前身は營城子炭礦公司と稱し同人が總經理となり滿人李煥章所有礦區開發に着手同年十一月第一坑開炭、日産百三十噸見當に出炭しつゝあつたが、炭業の統制並に滿洲國産業五ヶ年計畫に順應する爲康德五年十月組織を改組株式會社とし滿洲炭礦株式會社の資本を容れて同社の傘下に加はり目下鋭意五ヶ年計畫の完成に努めて居る、現在日産四〇〇噸から五〇〇噸を出炭し極めて有望なる礦脈と相俟つて康德八年の終りには年産三十萬噸の出炭は容易なるものと見られてゐる、炭礦は新京吉林の中間九臺縣營城驛西方二キロの地點にあつて、本礦の石炭層は侏羅紀に屬し大體平坦地なるが故に露頭の發見に困難にして之れが調査にはダイヤモンドボーリングに依る他なく試驗の結果より推定して概ね沙岩、頁岩の互層より成つてゐる様である、炭層は二—三米のもの三層を有し炭質は瀝青炭と褐炭の中間に位し熱量は五、八〇〇より六、八〇〇カロリー程度である、そして又火着よく灰分少なく工業用、家庭用炭として歡迎せられてゐる

設備は開礦後日淺く未だ外觀整はざれども作業上の實質施設に至つては寧ろ驚嘆に値するものである、所謂小山に似合はぬ機械設備を以つて合理化、機械化を企圖し、更らに推賞すべき點は日滿人社員の一致團結と和氣藹々たる空氣並に工人に對する指導訓練及福利施設等に特に留意されて居ることである、社員、工人又良く精神的結合され即ち一體不離の關係を以つて作業に當り稼工能率を最高標準に迄引上げんと一致協力して居るところ特筆するに足るべきところである、從つて坑外施設は開礦當時の施設に止め極めて粗末なるも住宅設備の完備に甘んじて全員全力を以つて採炭增率に努力してゐる邊り同社の他では見られざる雰圍氣と云へよう、事務の遂行上に於ては又岡田常務專ら其の任に當り炭礦長牧原末雄氏亦能く現業に專念し兩者の名コンビに依り實に一糸紊れざる經營振りは同社の洋々たる前途が約束づけられてゐる、尚同社の重役陣は左の通りである

社長服部兵次郎、常務取締役岡田榮太郎、取締役白銘璋、同石田泉一、同李煥章、監査役大内濟、同田原稔（寫眞は同事務室及び第一坑口）

石渡藏相 西下車中談

【小田原六日發國通】石渡藏相は六、七日の兩日大阪市において開催される銀行大會に出席のため、五日午後九時四十分東京驛發西下したが、車中當面の財政、經濟諸問題につき左の如く語つた

一、税制の全般的改正 大藏省では税制の全面的改正につき五日第一回の調査委員會を開いたが、遲くも九月下旬までには成案を得たいその根本方針としては負擔の均衡、産業政策との調和税制の彈力性、税制の簡易化を目標とするもので自然所得税は改正税目の中心となること、思ふ

一、生産力の擴充 これが遂行は多額の資金を必要とする、これがためには議會中討議された關係法律案も着々具現化され、總動員法第十一條その他關係條項發動も逐次實現を見やう、從つて資金調整法の運用もこの方面とに關聯を考慮して進めて行かねばならぬ

一、物價對策 近く商工省に新設される物價局が中心となつて對策を練つてゐるが大藏省としても通貨の側から膨脹を起さない様努め、政府も撒布資金を出來るだけこれが吸收につとめ、貯蓄奬勵等を一層積極化する必要がある

一、貿易問題 輸出振興は刻下の急務でこの後も輸出促進については各方面の協力が缺くべからざる要件で圓ブロックの輸出緩和の問題は目下企畫院の貿易委員會で具體策を考究中である

一、公債消化 今後增發される公債の消化は現狀から見て懸念する必要はない

一、金融對策 全般的の金利水準は現國際水準三分五厘を目標とするもので今のところ水準を引下げる意思はない

戰時物價對策に 商議常議員會

【東京國通】政府の戰時物價對策遂行に協力すべく日本商工會議所では五日常議員會を設立する事に決定、右委員の顔觸れに就いては伍堂會頭一任となつた、尚委員には現在物價統計をとつてゐる十三都市を含む各地會議所二十ヶ所前後から指名を見る筈である

商況欄 六日後場

各地株式市況

●大連株式（短期）

	寄付	大引
五品	一三〇〇	一三〇〇
東新	一三八〇〇	一三七四〇
滿業	七三四〇	七三四〇
鐘紡	一四五五〇	一四五〇〇
新鐵	七七五〇	七七一〇
滿新	八四〇〇	—
大新	六六七〇	六六二〇
豆新	—	—
土木	—	—

●奉天株式（短期）

	寄付	引大
滿取	—	—
東新	一三八五	一三七八
大新	—	—
滿業	七四〇〇	—
同新	—	—
日產	—	—
五品	—	—

新京取引市況

●大豆

先物	寄	引	出來高
四月限	六九一	六九五	一二八車
五月限	六九六	七〇〇	三九車
六月限	—	—	—
七月限	—	—	—

●高粱

	寄	引	出來高
四月限	四〇九	四一六	九車
五月限	四三一	四三八	四四車
六月限	—	—	—
七月限	—	—	—
八月限	—	—	—

手形交換高（六日）
九二八枚 一、四五一、八四一、三錢

淋病にはよく効く パーゼル 興安大街 あじあ藥局

祝縣立九臺病院落成

九臺縣長 姜英藩

滿洲帝國協和會 九臺縣本部

九臺稅捐局 局長 王鴻志 副局長 田熊藏初

九臺專賣局 局長 岡田林吉

九臺金融合作社 社長 董子芹 理事 佐藤嘉雄

九臺縣農事合作社

滿洲電業株式會社 九臺營業所

國際運輸株式會社 九臺營業所

九臺溫泉 溫泉ホテル 清風館 電話一二番

土木建築石材 川口工務所 電話一一番

九臺街長

九臺電報電話局

野村宇吉 電話三一番

九臺公司 電六八番

木下商事 電話三六番

澁谷組 澁谷從容 新京昌平胡同一一八二〇六 電話②二八〇二一番

康德製紙株式會社 本社 九臺縣營城子 電話九台一二五番 出張所 新京朝日通三十九 電話③五七四三番

營城子炭礦株式會社 本社 新京特別市中央通二三 電③三三八六番

家庭

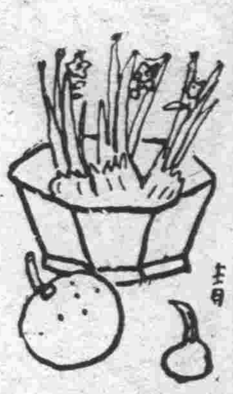

豆ニュース（四月七日）

◇三中井百貨店
▲寫眞電球に依る撮影作品展（八日迄）
▲お菓子まつり（十日迄）
▲帯止め新型陳列會
◇ニッケギャラリー
▲合夏服特賣
◇寶山百貨店
▲寶山特撰ショール、パラソル陳列（一階）
▲旅行用カメラと附屬品陳列（一階）
▲新着洋服地陳列（二階）
▲春の婦人、子供洋裝品陳列（二階）
▲新着婦人、子供帽子賣出し（二階）
▲新柄春セル賣出し（三階）
▲新帯メと半衿の會（二階）
▲新學期文具賣出し（五階）
▲春の滿映演員スナップ展（六階）
◇平本洋行
▲春の帽子
◇太子堂
▲質流品賣出し（本日限り）

どう育てるか　智能の遅れた子
△性質、特徴を考へ▲　▼將來の方針を△

こども の歩き初めは普通一年三ヶ月ですが、この年齢になつても歩かないし、二年過ぎても又歩行出來ないし、またその頃になつてもしやべらないし、しやべつてもそのことが非常に不明瞭である、またその他の動作が遅れてゐる、更にもつと大きく五、六才になつても數の觀念が十分でない、いくら教へても覺えない、動作も緩慢で殊に幼稚な遊びをするといつた子供のあるときは、父兄は之に對して深い注意を拂はなければなりません、なぜかといへばさういふ子供の中に低能兒が發見されるからです、その低能兒の生れる原因として先天的には其家系に多少とも精神病的の傾向のあるものがあつた家、非常に知能の低いものがかつてあつた家等に生れやすいが、また

後天的 には胎兒のとき親が結核であつたり、性病などがあり、それが非常に悪いと、この影響で腦の發育が遅れて、このためいはゆる發育遅滞が來て低能になります、しかしこの後天的のものは、全體的の上から見た場合割合に少なく、六〇—八〇パーセントまでは遺傳によるものと考へられてゐる、以上は本當の低能兒ですが、子供の中には一見ぼんやりして低能に見えますがその實は經驗が足りぬため判斷がつかず、そこに智的の働きの遅れてゐるものもありますまた身體の發育が遅れてゐるため、或はアデノイドや榮養不良等の

故障な ためのものもありますこの取扱ひに入るわけですが即ち假性低能兒です、そこで以上のやうな子供のあつた場合、まづそれが本當の低能かそれとも假性低能か、どうかをよく調らべ、同時にその子供の特長なり、性質をも一緒に調べてもらふことが必要でそれによつて今後どういふ方向にのばせば一人前として社會に立つて行かれるかといふこと、即ちどの程度の生活能力を持つてゐるかを考へて見なければなりません、つぎに日常生活に於ては余り可愛がり過ぎず、出來るだけいゝ習慣をつけることにつとめますしかし本當に悪い

程度の 低いものである場合は早くさういふ方面の特別の機關にゆだねることが必要ですこれに反して程度の輕いのは學校へ入れることも出來ますが、この場合でも出來れば就學を延期して、ある程度の知識が伴つて來たときに入れた方がよい、また學校ではこれに對して特別規則的な教育を施さず、簡單な數の訓練、假名文字を覺えるやうに考へてやるべきであると思ひます、同時に幼い時から職業的に訓練をして行くことが大切です手工、裁縫、ミシンの取扱ひといつたものが出來るだけ早く覺えさせるやうにします

春眠曉を覺えず　子供に適當な睡眠時間は？

春になつて、大人でも朝は眠むくて困りますまして子供達はよく遊び、よく學んだ疲勞の回復の爲に之またよく眠らせねばなりません、ところでお母様方は何歳なら何時間眠ればよいかといふ標準をご存知でせうか

×　×

まづ、初生兒ですと哺乳の時以外は殆ど眠つてゐるといふ狀態で結構です、次に生後六ヶ月迄は約二十時間、生後十ヶ月迄は十五時間、二歳から三歳迄は十四時間、四歳から五歳迄は十二時間、六歳から八歳迄は十一時間半、十歳前後は十時間、といふ程度が適當とされてゐます、勿論之以上眠つても差支へないのです、但しこれ以下の睡眠時間であると子供の精神、肉體の發育の障碍となりますから御注意を要します

×　×

それから睡眠の深さですがこれは、眠りはじめた最初の一時間で最も深い點に達し、次の一時間で漸次淺くなつてまいりまして、二時間以後は非常に淺く繼續するのです、まづこのはじめの二時間が、一夜中の睡眠の大方を左右する程大切なものでありますから、「ナニ、も少したてば皆眠るのだから」などと親達の話しをしてゐる側に、寢轉がしておくなどは子供の健康の爲に非常に悪いことです

冬物を藏ふには

◇……多の着物も三月末にはもう手入れをしなくてはなりませんが、洗ひ張りの必要のないものは、袂の埃をよくとつて輕く疊んで兩手で挾んで

何回も たゝきますと、埃が出ます、それから柔かいブラッシュを裾の方に輕くかけて、汚點の有無をよく調べ、適當な汚拔きをして、かげ干にしてから藏ひます

◇……洗ひ張りの必要なものは、解いて、白は白、色物は色物と別々に洗ひますが、縮緬などの上等のものは商賣人に頼んだ方が間違ひがなくてよいのですが、銘仙物なれば家庭でも簡單に出來ますから次にその洗濯液を申上げませう、水一立に對し五グラムの割合にマルセル石鹸をとかした

液の中 に布を浸し、揉まずにブラッシで輕くこすつて汚れを落します、そしてよくゆすいで、最後につやをよくする爲に、うすい醋酸水か酢をほんの少し入れた水に通して乾します

◇……仕上げは、うすく煮とかした布海苔で、板張かシンシ張りをします

色彩學上から見た　衣服の選び方

私共が衣服を選ぶ場合、先づはじめに、今年の流行は？などなど、流行の色に惑はされるに先立つて、御自分の顔色と對照することが大切です色の白い人は、華やかなパッとした色、黒い人は沈んでしつとりした色といふやうにです、尚四季、晝夜の光線の區別、年齢や背丈の長短、肥痩などにも支配されることゝなりませうが色彩學上の原則から、各自の持味と個性を生かす衣服の選び方をおしらせしませう

△色の白い人　赤、桃色、濃紫、梅鼠、海老茶

△赤味がかつた顔の人や淺ぐろい人　水色、オレンヂ、淺黄、淺みどりなど、なるべく薄色が上品

△色の黒い人　濃紺、オリーブ、濃ブドー花色、濃茶、鐵色など、落ちついた色が調和がよい

△背の高い人　縞物ならば格子縞、模様ならば縦模様よりも横模様か斜模様、大形で派手がうつりがよい

△背の低い人　色合は薄いものより濃いもの、縞ならばこまかい縦縞

△瘦せた人、肥つた人　瘦せた人は赤、桃色、オレンヂなど温味の色調のあるもの、肥えた人は、濃厚で地味な模様が調合がよく見えます

春は目立つ　唇の美　紅の使用はこの様に

これから皮膚が生々として、特に唇の美しさが眼につく頃です、そこでリップ・スティックの使ひ方ですが、ほんのわづかのカーブの引き方で、まるで違つた感じを出すことが出來ます

たと へば上唇と下唇との色の濃さを變へただけで、お顔全體が變りますまづ唇の恰好がそれ〴〵違つてゐるのですから、一番自然なやり方はご自分の唇の線を尊重して、その通りに引くことです、しかし賢明な女性は、自分の顔と調和する範圍で時々違つた型の唇を描くこともできます、いゝ恰好の唇の方は

上唇 にリップ・スティックを濃くつけ、下唇を上唇で強く押しつけるだけで自然的な線が出來ますこの場合は唇を下唇より少し濃目にするのが普通です、ところが仕上方法で多くの女性は失敗してゐます、細い筆でカーブを描くのが流行してゐますが、下手にやつたらどうにも仕様のないものになります

けふの番組　七日（金曜日）　新京放送局〔M・T・C・Y〕

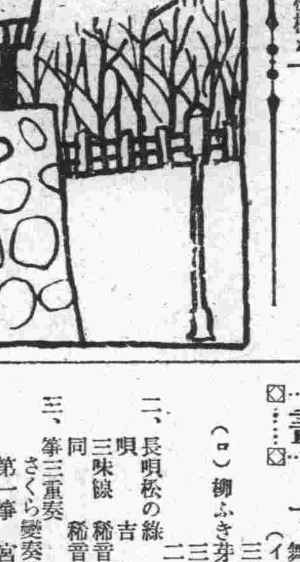

朝

七、〇〇（大連）ラヂオ體操・入港のお知らせ
七、二〇ニュース
七、二五（大連）初等滿洲語講座
七、五〇（大連）秩父固太郎 朝の音樂（レコード）
管絃樂　ベルリン交響管絃樂團
一、歌劇「ラ・ボエーム」ブッチーニ作曲
二、幻想曲 歌劇「マルタ」序曲 フロトー作曲
三、歌劇「ファウスト」舞踊音樂 グノー作曲
八、二〇 氣象通報

晝

八、五〇 建國體操
九、〇〇（東京）經濟市況
九、〇五（大連）經濟市況
九、三〇（大連）家庭講座
一〇、〇〇（奉天）料理獻立
一〇、三五（奉天）家庭メモ
一〇、四〇（大・新）經濟市況
一一、三五（大連）經濟市況
一一、四〇（東京）經濟市況
一一、五九（東京）時報
一二、〇〇 晝の演藝（レコード）
一、舞踊小唄（イ）櫻盃　三島 庸子
（ロ）柳ふき芽　三島 庸子　三 吉
二、長唄松の緑
唄　吉住小三郎
三味線　稀音家六四郎
同　稀音家六治
三、箏三重奏 さくら變奏曲　宮城道雄
第一箏　牧瀨數江
第二箏　牧瀨喜代子
十七絃
〇、三〇（東・新）ニュース
一、〇〇（大・新）經濟市況
三、〇〇（大・新）經濟市況
三、二〇（東京）經濟市況
四、〇〇（東京）ニュース
四、四〇 氣象通報、ニュース（大、新）經濟市況
五、二〇（奉天）ニュース、演藝「鮮語」

夜

六、〇〇（大阪）子供の時間 ラヂオヴアラエテイ一年生
六、二〇（東京）コドモの新聞　奈衛三郎、作　木馬の會　村岡花子
六、二五（哈爾濱）講演 對支先覺者とその遺業　宗像金吾
七、〇〇（東京）ニュース、ニュース、職業紹介、告知事項、今晩の番組
七、三〇（大阪）國民歌謡 村の少女　喜志邦三作詞　富永三郎作曲　JOBK唱歌隊女聲部　指導竹内禎子
七、四〇 講演 世界一の軍馬は何處に居るか
八、〇〇（東京）管絃樂　馬政局長 遊佐幸平
日本放送交響樂團　指揮 山田耕作
一、小組曲　ドビュッシー作曲
（イ）舟にて（ロ）メヌエット（ハ）舞踏曲（ニ）行列
二、牧神の午後への前奏曲　ドビュッシー作曲
三、行進曲 英雄に捧ぐ　ドビュッシー作曲
八、三〇（大阪）ラヂオ小説 愛馬進軍歌　JOBK文藝課編輯　山口俊雄
九、一〇（東京）時事解說
九、三九（東京）時報、ニュース、ニュース演藝
一〇、三〇 氣象通報、ニュース、告知事項、明日の番組
一〇、四〇（哈爾濱）北滿の時間　今日のニュース

ラヂオの御用は　東京無線

火を噴く國境　ソ聯陣地を覗く
阪下健一

（三）綏芬河にて（續き）

最近東部國境の中ソ聯兵の越境するのは綏芬河北方からH號界標までが最も多い、この方面は地形の關係から國境線の識別困難に乘じソ聯兵が滿領を

侵蝕 しやうとするからだ、これに對して日滿監視兵はその不正を排除するために適切な行動に出てゐる、反撃に次ぐ反撃が彼我の間に繰返される、こんなことが毎日のやうに起つてゐる、三月に入つても十件を越えてゐる、まるで貪慾な野良犬の様に滿領の寸土を狙ふソ聯側の遣り方は張鼓峰事件で全世界に證明された、日滿ソ聯間の重大な事件はこの種事件の發生に起因する危險性がある、だから日滿側ではソ聯政府に對し外交々渉による國境再確定をしば〳〵提議しても何等か伏線のあるソ聯は耳を傾けない、このソ聯の態度を臆測すればそこに政戰兩略からの何等かの意圖があるものと斷じる他はない、即ち極東の老大な軍備を背景とするソ聯の攻勢意圖が明白に看取される、ウスリー鐵道に沿つてラズスイブナヤ溪谷が細い白帯の様にグロデコウの街に續いてゐる、われ〳〵の立つところから

肉眼 で兵舎が見える丁度四キロあるはこの方面におけるソ聯國境警備隊本部と有力な狙撃師團司令部、それに飛行場があると云ふことだ、グロデコウに眼鏡をあてゝみると傾いた赤陽に映える白い格納庫が見える、丁度訓練を終へたと見られる軍用機が翼を休めてゐるこの附近の山影に十名乃至數十名のゲ・ペ・ウの屯所が國境線に沿つて隠くれてゐると云ふことだ、グロデコウから毎日午前、午後の二回列車が運行されそれ等の屯所に連絡されるといふ、ソ聯監視所の配置は實に緻密を極めてゐると云ふからわれ〳〵一行の動靜も直ぐさまグロデコウに報告されたに相違ない、A少尉は

先日も五名の騎馬兵が川口山麓の國境に踏み込んだので撃ち攘つて一名を倒したところその夜カンテラの灯がその地點附近に動いてゐた相です、死體を捜しに來たのでせう

と觸れゝば激發する國境警備の情況を遺憾なく語つた、突如パンパンと靜かな山間の空氣を裂いて

銃聲 が響き渡つた、突然の銃聲に思はず雑草に身を伏せた、それから恐る恐る首をもたげて眺めると約二千米向ふの山腹から白い煙がランスイブチャ河の上に流れてゐる

大丈夫です、ゲ・ペ・ウの奴が射撃演習をやつてゐるのですから、あの煙の出たところに屯所がありますよ

とA少尉は記者を振返つて笑つた、内務人民委員部直屬の國境部隊がポルタフカからグロデコウの線より更にポグラフスキー、ボアリフーウオ、バラバシエーワ、コミッサローフスキー及び興凱湖南側迂回鐵道の終點ツリーロクまで網の目の様に縦横の監視トーチカ線を張り、その後方にはスパスクを作戰基地とする正規軍が「敵をその領土内に於て潰滅すべし」の基本戰略の下に日夜

砲身 を撫して滿領の空を睨んでゐる模糊と暮れる國境の突ッ端に立つて記者はその荒々しい息吹きと馬蹄と佩劍の交はる喧騒な怒號を身近かに感じた（未完）

我等が羽田校長　奉天へ去る
青年の父と仰がれつゝ

滿洲國の新情勢に對應して轉換期にある滿洲教育界の刷新を圖る全滿教員大異動に市内各中、小學校の先生方にも轉任、新任とこのところあはただしい異動風景を描いてゐるが、社會教育を目標に今や二千餘名の教育の機會に惠まれぬ子弟を收容する新京青年學校の校長羽田文次郎氏は多大の功績を殘して既報の如く今回奉天女子青年學校長に榮轉後任に現同校教諭伊藤顯道氏が襲ふことゝなつた

前校長羽田文次郎氏は大正七年より前後六ヶ年米國加洲のアスベリ大學其他各大學に學びかつては基督教徒として神に仕へた人であるが同校には撫順中學校を經て昭和十二年四月着任した、その經歷が示す如く人格高潔、烈々たる教育愛に燃え職員生徒は勿論一般からも慈父の如く敬慕されてゐた着任以來滿二ヶ年、未だその基礎確立せざる同校の經營最も困難なる時これが振興のため孜々として努力、内には校舍の獨立、職員の増員、生徒の増加教授内容の充實にと常に職員に率先して早朝の授業より夜間の授業に至るまで出勤、親しく生徒に接し崇高なる人格は生徒に及ぼすところ實に甚大であつた、また外には生徒の入學勸誘、出席督勵と共に後援會の强化に或は市民の同校に對する認識を深めるため自ら市内各所に歩を運びそのたゆみなき努力と熱烈な教育愛は遂に今日の同校を築くに至つたのである

さらに反面街の一員として白菊町内會長となり町民の福利増進のため獻身的に努力した氏の善行美事は枚擧に遑なく市民の最もよく知るところでその轉任は痛く惜しまれてゐる、氏は感慨深い面持ちで言葉少く次の如く語つた

私は皆様もよく御承知の如くその性質が明け放しの野人で缺陷もさらけ出してしまふ男です、着任以來今日まで私の辿つた道、やつて來た事について顧み何をやつたかわかりません、唯皆様からの好意に酬いたいとの念願に最善を盡したに過ぎません、その結果がどうなつてゐるか？、若し殘つた何ものかゞあるとするならばそれは市民各位の絶大な後援の賜ものであり悪いものを殘したとすれば一に私の不徳に甚くものであります、去るに臨み皆様の御厚意に厚く感謝致しますと共に私は最善を盡しましたと申上げる

後任伊藤校長

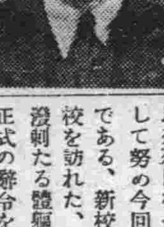

羽田校長の後を襲ふ新任伊藤校長は群馬前橋の人、東京高師出身、滿洲では昭和二年安東中學を振出しに同校に十年勤續、次いで奉天第二中學を經て昨年十月この學校に赴任以來羽田校長のよき女房役として努め今回拔擢されたものである、新校長の抱負をと同校を訪れた、氏は劍道六段の溌剌たる體軀の所有者『まだ正式の辭令を戴いてゐませんので』と謙遜し乍ら左の如く語る

今や時局は新なる段階に入り國家の總力を擧げて東亞永遠の安定を確保し世界新秩序の建設に邁進致しつゝあります、吾々は茲に着眼し我が肇國の精神に基き八紘を以て一宇となし皇威を六合に光被ぜしめんとする大理想の具現に努力せねばならぬのであります

惟ふに青年教育の機關としては中學や女學校其の他各種の實業學校がありますが勤勞青年の大衆教育としては青年學校が斷然支配的な立場にあるので、この教育の消長が市町村の繁榮延いては國家の興隆に重大な關係があることは申すまでもありません、内地に於ては現下の情勢に鑑み青年教育の一層の擴充を必要となし本年度より義務制を實施することになつたのでありますが、かくて青年教育はいよ〳〵國民教育上の重要性を確立したことになるのであります

此の秋に當つて青年教育を刷新擴充して人材を養成致しますことは洵に緊急の要務であります、殊に今日の如き重大なる時局に於ては日本精神を層一層高唱し國民全體の教育水準をより高位に引上げ生産能力を充實し以て出征將士をして後顧の憂ひなからしめると同時に、國家永遠の根基を今日に於て固くせねばならぬと信ずるのであります

不肖此の度大任を拜し非才能く其の任に耐ふるや否やを憂ふるのでありますが、此の上は一意專心駑馬に鞭あて粉骨碎身御奉公申上げる決心であります、不斷の御鞭撻と御援助を賜はるやう切に御願ひ申上げます

（入院室完備）
順天醫院
新京驛前　電③三六九〇（受付）・三六七七（病室）
院長　医学博士　小榀茂穂
内科　医学博士　小榀茂穂
外科　医学博士　高榀善雄
産婦人科　専門医学士　江部正保
レントゲン物療科　医学博士　高榀善雄

氣分が苛立ち
物事に厭きやすく、上半身が熱つぽい反對に下半身が冷える不健康狀態にある方は、血行を旺盛にする中將湯を召上つて見て下さい。苛々した神經が鎭まり、ふさいだ氣分がだん〳〵晴れて來ます。
主効　逆上　頭痛　めまひ　ヒステリー　月經不順　下腹痛　腰痛　足冷　神經衰弱　子宮病　こしけ　冷込　息切　感冒　産前産後
（價）.55　1.00　2.00　3.00　5.00　10.00
各地藥店にあり
本舗　株式會社　津村順天堂　東京・大阪
中將湯
14—3F

白毛赤毛染　るり羽
自然色に染まる
白毛染は、染上りが自然色そのまゝに染まり、染めたのが他より氣づかれぬやうなものでなければなりませんが、るり羽はスツキリと、實によく染まる確實な染毛劑です。
理想的染毛劑
發賣以來二十餘年、尚ほ隆々たる聲價を保つてゐるるり羽です。他品の及ばぬ左記のやうな特長を持つ理想的染毛劑です。ぜひ御愛用を!!
特長
スツキリとした自然色に染まる
毛髪を絶對に損めない
洋髪、日本髪何れにも良い
洗つてもハゲず、永く保つ
襟や枕を汚す憂が絶對に無い
使用法は極めて簡單、直ぐ染る
定價　廿五錢　卅五錢
（全國藥店ニアリ）

森永ドライミルク
適量の糖分を加へ母乳と同成分にしてあるため、永く保存に耐へ消化吸收特に良し

コント

春と散歩（下）

金昌信

私は不可思議にも、彼女は決して美しい女ではないといふことをよく知りながらも彼女に魅せられてしまつた。その腫れ上つた頬に——

私は横になつたまゝ彼女の横顔をぢつとうごかず二十分程見つめた。だが彼女は冷淡にも私の存在をからりと忘れて讀者にしずんでゐた。私は彼女から目を外してゐない結果、大きなものを一つ彼女から發見した。

私が彼女から魅せられた對象は腫れ上がつた頬だと言つた。その頬が前より熱し上がつて文字通り火事場を私に聯想せしめた。

また、彼女の細い光澤のあるなめらかな手は「熱」に憑かれて、かすかにふるへてゐた。彼女も結局は「美しい青春」の前では逃げることをしらぬ不幸な囚人の一人であつた。世の男女が間違ひを抱すのもから言つた結果からだらう。

彼女は、春山行夫氏の「二十世紀英文學運動」の中のエリオット論を讀んでゐた。

私も讀んだことがあるのでエリオットが「ブックマン」に自分はこれまでは時事的なエッセイを書いて來たが本當の仕事はこれからであると宣言したことを思ひ泛べて見た。

私も文學を研究するもゝの一人である。（大きな口を叩くけれど）彼女もあんなむづかしいエッセイ集を讀んでゐるから、ま違ひなく文學を愛する仲間の一人であることを私は知る。私は私の間近くで一人の仲間を發見したので無上の喜びだつた。

私は彼女が私が現に經驗しつゝある「心理過程」を味ふことであらうと思ふ。私は時々こんな苦悶を叫ぶからである。「お前がゝりに苦心をなめて文學で成功した。したところでなんになるんだ。たゞ世間の奴等はお前に藝術家といふ綽名を一つ與へるだけにすぎないぢやないか。それでお前は滿足する。やがてお前は詰らないことをしたもんだと氣付き毎日毎日他人に口ぐせのやうに苦笑するだらう。

もし不成功だつたら、お前は氣が狂つて、鱗はぎだらけの身裝で大通りで狂犬の樣に叫びわめき泣くだらう。さうなり果てなり内文學をやめちまいそして平凡に暮すんだ」と。

必ずしも文學を研究する者は、こんな共通的な感情をなめるとは斷言することは出來ないが、或る一部分は私同樣な立場で躊躇くことであらうと思ふ。しかしさうは言ふものゝ私は最早文學の世界を離れては生きられない莫迦者になつたのである。

人間は結局は、あとはどうなつても、それに熟してやるときのみ人生の最大の幸福を味ふことであらう。

世人がうたはしてくれない二人の詩人は自分の各々の世界觀に耽る一方、世人がうたはして來るときをひそかに祈るのである。

一九三九・三・二八

大同劇團の歩んできた道（2）

藤川研一

第二回移動公演は、舊臘二十四、五日の哈爾濱公演を中心になされた。都市第一回進出公演を共にするの惡條件はあつたが、私達はかうした活動を續けてゐる、といふことを廣く知らせる好機とも考へたのである。

京濱沿線、德惠（二日）、三岔河、雙城堡三ヶ所に、先行者を派して、之は劇團最初の興行形式で行はれた。三十錢の入場料は決して安いものではない。にも不拘各地とも、警察の救援を求める程の盛況と、好評でます〳〵私達は意を強うしたものである。

この興行で、百九十圓近くの黑字を出したが（哈爾濱鐵路局の好意によるところ大である）、哈爾濱公演で完全に失敗して了つた。經濟的な失敗には心を痛めたが、滿人によつて構成された劇團が、かく活動してゐる實狀は、識者の驚嘆となり、哈爾濱にも是非との、必要論が興り鐵路倶樂部に於て、各有志の參加の下に、新劇座談會が開かれ、哈爾濱新劇興すべしの結論を得たことは、前者の失敗を償ふて餘りあるものがあつた。

この公演は、哈爾濱鐵路局大北新報主催下に行はれたが兩者ともに、北滿一帶の移動公演をと要望あり、私達は大いに感激して、明春早々にと約束した（本年度事業プラン

移動公演の眞の目的は、奈邊にあるか、蛇足ではあるが私達は之に觸れてみやう。

先づ第一に娛樂を持たぬ地方民への慰安、これがあげられる。阿片斷禁、賭博禁止その他生活改善を目的とした各種の良きプランが實施されつゝある、併しそれらに代るべき何ものをも與へることのないプランに、私達はよく地方で不滿をきく。

健全生活運動より、先づ健全娛樂運動を、と又、よく聞かされる。民衆に娛樂を與へるとゝもに、前記の生活改善を徹低せしむる、之が目的である。娛樂を與へるといふことは、劇團の公演のみの謂ひではない。民衆自身が演劇愛好につゞいて、演劇を樂しみ生活の潤ひを求めることを含む。市民劇場、農民劇場、兒童演劇、どんな形でもいゝ、民衆自身が演劇運動の戰士であらせたい。私達はその目的に向つてゐる。

恐らく年一回の移動公演も私達の手では廻り兼ねる。各地アマチュアー小劇團の發生は、やがて大きな生活革命となり、文化の向上となり、良き國民の涵養となることは疑ひ得ないことである。

單に芝居をして歩くことのみが、私達の仕事の如く、簡單に考へてをられる諸士に對して、改めて附言する次第である。

×

「何の爲に未熟なる演劇を携へて、友邦日本にまみえるか？」

劇團の日本公演に際して、かうした質問に度々接したものである。その當時私達は沈默を守つてゐた。もろ〳〵の風評の中にあつて一々辯明するの煩雜に堪へ得なかつたのである。たゞ

「發展過程にある新滿洲國の眞の姿を、友邦にみて頂き度い」

私達は、かういふ風に答へたことを覺えてゐる。企畫された日本側の意見もやはりさうだつた「高粱と匪賊の國」未だに日本の人々はさう解釋してゐる。そして發展過程にある滿洲國を理解出來ないやうである。——私達の演劇は決して或る水準に達したものではない。併し、建國六年既に演劇の分野に於てすら、かくの如き發展途上にある、といふ僞らざる姿を知らしめることが、その目的だつたのである。

「演藝畫報」十二月號に、池田大伍氏が「大同劇團を迎へて」と、一文されてゐるが冒頭

「友邦滿洲國から大同劇團が來た。はじめて滿洲國にこんな新劇運動が行はれてゐるのを知つた人が多い。私の如きかねて話には聞いてゐたが實際どんな風に仕事が行はれてゐるかは、今度初めて知つた樣な次第だ。尤もこの劇團が、渡來して來たといふことは、勿論藝術上の問題ではない。新興國としての滿洲が、もう一方からいふ仕事にも手をつけてゐると、いふことを御挨拶がてら、自ら紹介に見えたといふ意味の方が強いのだ。してみれば、友交上の藝術使節とみるべきで、これは好言以てこれを迎へて然るべきだ。（好言といふと、どうやら例の好言令色仁鮮が出てきさうだが、これが當然の禮儀であらう）」

と、明にされてゐる。

異色ある一篇

—丹羽文雄「南國抄」—（『日本評論』四月號）

作者はこゝでは南國の街に住む飄淫な人々を描き出してゐる。それもそれらの人物に深く打ち込んだ熱情のある書き方である。子を連れて妻に分れ未亡人の家に婿入りする教員上りの男、そして後悔して家に歸つては妻や子に擲られる。四人の姿を持つてゐるその兄弟。放蕩に身を持ち崩す息子。まことにおそるべき風景ながら、作者の筆によつて、何れもの人物が躍如としてなり生きた人間の骨格と表情とを持つてゐる。

この作者の才能はまことに得難いものであらう。そしてこの才能がひかるのも、專ら作者の情熱に負つてゐると思はれる。たしかに異色ある一篇である。モラルの世界に背を向けた文學特有の場の展開がこゝにある。

（御垣衛士）

敗戰支那の記錄

上海の一年（9）

邵洵美
大內隆雄譯

二　新着古本群

妹は佛租界の桃源邨に住んでゐる。これは大きな露路を圍んだ家で、中には四、五十軒の家がある。一番南側が最も小さい、三階になつてゐて各層とも部屋を出ると露路に臨んでゐる、だから大門はないこの露路口には鐵柵がある、これが六軒の家の共同の門になつてゐる。この下の一間は平常はいつも何處でも客間にしてゐる、だから前方の六つの長い硝子窓には何も蔽ひがない、これが今や私達の寢室になつた、いつも向ひ側の人に覗かれる、そしてそれが習慣になつて私達は不自然とも思はない。

この一列に並んだ家は、私にはまるで圖書館の一列の書棚のやうに思はれる、書籍の陳列には何の系統もない、筆劃にも依らず、性質にも依つてゐない。私の妹のこの棚は最後の所の二番目にある、彼等はもとみんなで四冊の本しか持つてゐなかつた、私の妹夫婦と一人の女中が最高の地位を取り、四川生れの炊事方が下の一間を取つた。

私達のこの新舊籍書は、三十分と經たずに下の二階にいつぱいになつた、私の子供と阿媽たちは二階を占めた、女房と私、それに私の大きた方の子、從弟、私の友人は下の階を取つた。

一切がきちんとなつた、疲れてはゐたがみな興奮してゐた、みんなの氣持は切實に前線の樣子を知りたがつてゐた、それで私の友人がみんなと幸報館に行つた、この時はもう五時半を過ぎてゐた、蘇鳳や福倫はもう校正を濟ましてゐなかつたが、詳しい消息は勿論得られなかつたが、我國の方が威勢がいゝことは證明された。所に急に北站が火事になつたと報せて來たものがあつた。福倫の提議で最高層に昇らうといふことになつた。彼は一つのクラブを知つてゐた、窓がちやうど北を向いてゐた、私と蘇鳳とは一緒に跟いて行つた、所が私の友人はそこの門番に遮ぎられた、それは後になつて判つたが何でも彼の服裝があまりきちんとしてゐないからといふのだつた、しかし彼はその門番と話した機會に乘じて多くの面白い諸言を聞き出した。

そのクラブの窓から見ると何處が北站か判らなかつた、數ヶ所が黑煙につゝまれてゐた、隱約の中に紅い火が空中を往來した、福倫は砲彈だと言つた、黑煙をあげる個所は一刻一刻と多くなつた。蘇鳳は一ヶ所を指しあれが楊樹浦だと言つた、私は直ぐには家や工場のことが聯想出來なかつた——當時の心境では家や工場の犧牲はもう事實となつてゐると考へてゐた。偶々東南風が砲聲を運んで來たが、その音は大きくなかつた、まるで人が板の上を歩いてゐるかのやうであつた。

福倫は興奮のために涙が出て來たと言つた。彼は背の高い男だつた。身體は私より頭二つ分くらゐ高かつた、彼の口調は重く沈みふるへてゐた、それに土地の人間たる寧波音だつた、それが人を強く感動させた。私達は一緒にクラブを出た、みんなだまつて分れ去つた。

學藝消息

▲滿洲歌話會支部四月例會在京同好者多數の參會を希望、日時八日（土）午後六時半、場所國防會館、會費五〇錢、尙六日迄に八島通り三平山登志夫宛近詠二首送附のこと

書架

本欄紹介希望の新刊は本社編輯局宛一部御送附相成度し（係）

△內外經濟情報（三月號）「日滿連絡捷徑北鮮三港之再檢討」「滿洲大豆經濟之將來」その他（新京西四道街一三、日滿實業協會滿洲支部、十五錢）

△精軍（三月七日號）（治安部調査課）

△山東省事情　山東省の一般情勢、特にその經濟方面について解說した一書（北京王府井大街金城大樓、華北事情案內所）

康德六年（寅）第二七號

公示催告

新京特別市富士町二丁目二十七番地
國際運輸株式會社新京支店長申立人　深尾愼一

左記證券ノ所持人ハ康德六年十月二十日午前十時迄ニ當法院ニ權利ヲ屆出テ且證券ヲ提出スベク若シ右期日迄ニ屆出ヲ爲サザルトキハ直ニ證券無效ノ宣言ヲ爲ス

證券ノ表示（但シ重要ナル部分）

一、證券ノ種類　連絡貨物引換證
一、證券番號　第二零五二號
一、證券發行者　大阪商船株式會社
一、證券作成年月日　昭和　年　月　日
一、證券作成地　大阪
一、荷送人　大阪兼松商店
一、荷受人　新京兼松商店
一、運送品ノ種類　捺染五〃朱子
一、箇數　十一個
一、重量　一七四九キログラム
一、商船運賃　四十四圓九十四錢
一、商船附帶費（大連接續費）一圓二十六錢
一、滿鐵運賃　五十三圓二十四錢
一、受記年月日　昭和十四年一月二十五日
一、船積年月日　昭和十四年一月二十一日

康德六年三月二十七日
新京區法院
審判官　阿座上遜

康德六年（寅）第二六號

公示催告

新京特別市富士町二丁目十七番地
國際運輸株式會社新京支店長申立人　深尾愼一

左記證券ノ所持人ハ康德六年十月二十日午前十時迄ニ當法院ニ權利ヲ屆出テ且證券ヲ提出スベク若シ右期日迄ニ屆出ヲ爲サザルトキハ直ニ證券無效ノ宣言ヲ爲ス

證券ノ表示（但シ重要ナル部分）

一、證券ノ種類　連絡貨物引換書
一、證券番號　第二〇五二號
一、證券發行者　大阪商船株式會社
一、證券作成年月日　昭和　年　月　日
一、證券作成地　大阪
一、荷送人　大阪兼松商店
一、荷受人　新京兼松商店
一、運送品ノ種類　フクレ織
一、箇數　二箇
一、重量　二六四キログラム
一、商船運賃　九圓三十錢
一、商船附帶費（大連接續費）二十一錢
一、滿鐵運賃　九圓五十八錢
一、受記年月日　昭和十四年一月二十五日
一、船積年月日　昭和十四年一月二十五日

康德六年三月二十七日
新京區法院
審判官　宇田川潤四郎

康德六年（寅）第二八號

公示催告

新京特別市富士町五丁目拾番地
申立人　小林政二

左記證券ノ所持人ハ康德六年十月二十日午前十時迄ニ當法院ニ權利ヲ屆出テ且證券ヲ提出スベク若シ右期日迄ニ屆出ヲ爲サザルトキハ直ニ證券無效ノ宣言ヲ爲ス

證券ノ表示（但シ重要ナル部分）

一、證券ノ種類　連絡貨物引換證
一、證券番號　外第七壹五號
一、證券發行者　大阪商船株式會社
一、證券作成年月日　昭和十三年五月二十九日
一、證券作成地　大阪
一、荷送人　三宅豐商店
一、荷受人　青井表具店
一、運送品ノ種類　襖紙
一、箇數　五箇
一、重量　三百八十キログラム
一、商船運賃　十五圓九十三錢
一、羅津接續費（附帶費）五十二錢
一、北鮮鐵道運賃　三圓十九錢
一、總局運賃　十二圓七十二錢
一、受託年月日　昭和十三年五月二十八日
一、船積年月日　昭和十三年五月二十八日

康德六年三月二十七日
新京區法院
審判官　宇田川潤四郎

鍛へよ健康！銃後の力！
健康舞踊　厚生省囑託赤間雅彥氏振附
日の丸音頭
作詞　日の出新聞
小唄勝太郎　市丸　鈴木正夫
ビクター

タイプ印書
翻譯・立案　謄寫・代書
新滿社
錦町二ノ一四　電話③二三八七

印刷及帳薄
三友社
新京永樂町　電話③三四二四

三色羊羹
新京輸入組合加盟店
和洋製菓　峰長春堂
電話③一九一番　電話③四四七番
同　市場內支店　電話③一二八四二番

料亭　水月
三笠町三丁目　電③三〇八八番

全滿愛唱!!　建國記念文藝當選國民歌謠　新京音樂協會推薦
音樂になる日滿一體　讃へ滿洲！
おゝ滿洲
民生部制定
新滿洲進行曲
ビクター
3月15日發賣

入學・進級のお祝ひ・ごほうびには
講談社の繪本
次の四冊が新しく出ました!!

タノシイ一年生
(附)新入學兒童の導き方

今春入學の方にも、入學前の方にも向く様に工夫をこらした學習繪本。繪は東京高等師範學校教授板倉賞治先生を始め川上四郎先生、本田庄太郎先生等畫壇の大家が執筆、お話は童話作家の宇野浩二先生が御苦心下さいました。

算術、讀方、修身のおもしろ繪ときから、圖畫のお手本などをさめ、可愛いゝお坊ちゃん、お孃ちゃん方が、學校は樂しいところ、面白いところ、親しみのあるところ、先生はやさしく、よい先生といふ觀念を與へられるやうにと、智育と情操の兩方面に亘つて内容をもりました。尚卷末にはお父様お母様のページとして●入學の準備について母親の心得…東京目白幼稚園長 和田實先生 ●課常一年生、入學當初のしつけ方…東京高師附屬小學校 田中豐太郎先生 ●入學當初の學校生活は如何なる構圖の下に行はれて行くか…東京女子高師附屬小學校 島鶴吉先生等があります。誰方も實物を御檢討下さい。

五十錢 送料三錢

菅原道眞(天神様)
道眞公は昔から詩や歌に名高く、天神さまと云つて人々から尊崇の神様としてうやまはれてゐます。この繪物語は、日本畫壇の大家荻生天泉先生が子供にも分りよく描かれたもので、忠義な話、孝行な話があります。
五十錢 送料三錢

子供知識 花づくし
日本は世界一の美しい花の國です。この繪本はその日本の四季さまざまの美しい花を畫壇の大家荒木十畝先生を始め一流の先生方が丹念に描かれた名畫集です。説明は植物學界の權威牧野富太郎博士、特別讀物には「樂しい課學室」があります。
五十錢 送料三錢

漫畫と出征美談
うれしい入學、たのしい進級! 漫畫繪本もお子様方に負けないやうに新しい豊富な内容を盛りました。孝行チ子ウサギ、漫畫人形芝居、ワガママ王子、チビワン突貫兵、元氣な虎ノ子トラチヤン、ポンポン太郎君と森の動物たちなど、特別讀物には「出征美談」があります。
五十錢 送料三錢

今までに出た講談社の繪本
どれでも選り取りで買へます

●印は定價四十五錢、▲印は定價五十錢、○印は定價八十錢、無印は定價三十錢
發行所 東京小石川 大日本雄辯會講談社

全國有名書店にあります

小說本數冊の讀みである大内容

キング春の増刊
全部讀切り 傑作ぞろひ 面白づくめ號

●小說あり ●講談あり ●落語あり
●美談あり ●演藝あり ●漫畫あり

作家は一流、讀物は傑作ぞろひ!面白い!トテモ面白い!男も女も、老人子供も大感激!!

之こそ戰線勇士の慰問 銃後の慰安として大好評

百聞は一見に如かず!誰方も御近所の書店で早く實物を御覽下さい。

此の大冊!僅か六十錢!!

各地書店販賣 發行所 東京小石川 大日本雄辯會講談社

名工の涙 恩愛の鎌腹(土師清二) 名を惜しみあたら天才をくちさせんとする愛弟子を、死をもつて戒むる師匠の情け!見よ!名鍛冶上に飾はる血ぬられた大鎌曲!!

悲しき調 誕生(加藤武雄) 愛する妻が異國人と知った夫の嘆き、可憐な妻の悩み!思ひ餘つて大東京をさまよふ佳人に世間の眼は冷たい!東京夜明けの前にこの悩み

躍る任俠 佛掏摸(湊邦三) 田舎出の喜八の純情に、そつこん打込んだ花も恥らふ小町娘!喧嘩、啖呵、何時の世にも戀には邪魔者がつきもの……さてこの納りは?

爆笑哄笑 花婿の寢言(鹿島孝二) これはしたり、嬉し恥しの結婚披露式の席上で、最友のために素つぱ抜かれた花婿君の秘密!果然一同はさわめき傾倒!快絶の場面展開!!

勤王佐幕 二つの使命(邦枝完二) 戀は戀、主義は主義、風雲急を告げる幕末に愛情の絆を斷ち切つて相爭ふ二人の若武者!果然とび出した纖火美人!あゝ彼女は白刃を身に

純情一路 夫なき花嫁(濱本浩) 孤獨の一職工と、美しい女事務員、これは又麗しい事變下江東の工場街に咲いた純情一路の物語。誰方も處女早苗の心情には泣されます。

江戸巷談 純情錦繪娘(畑耕一) 忍び込んだ瑞西の怪漢を眞二つにする青年武士に、秘かに戀するお江戸名代の小町娘!波瀾又波瀾!如何にしてこの二人が結ばれるか

恋か金か 花のあとさき(片岡鐵兵) 何たる偶然ぞ!愛人の父親にあつて見れば意外!自分の前身を知る畫師であらうとは、喜びと悲しみ、黄金狂時代の熱笑ましい挿話

新作浪曲 朧虎船(秩父重剛) 異なれる思ひ出を持つ人々を乗せて、カムチヤツカ海岸を北へ北へと進む朧虎船!あゝ天涯孤獨の老水夫と情に泣く流浪の少年に風は冷い

山窩綺譚 親分ごっこ(三角寛) 人里放れた山間に住む山窩族にも、夢の様な青春の物語もあり、悪の華咲もある。見よ義理と友情、雄々しくも涙ぐましき山窩の純情哀話

美男美女 名刀三國則重(村松梢風) 宿命の糸にひかれて血を吸ふ名刀則重をめぐつて、美男浪人櫻九郎と獨眼の美姿三國、劍と愛と、もつれにもつれた傑作壯烈の名刀秘話!

怪奇探偵 盲目の犬(横溝正史) 可愛さ餘つて憎さが百倍!突如として狼男の本性を現した恐しい猪太郎!加代はあわてゝ逃出さうとしたが草の根に躓いたから動らない。

漫画物語 マゝのお留守(西塔子郎) 漫畫界の鬼才西塔氏が得意の熱筆を揮つた大傑作!お母さんのお留守には果して何んな大騒動が!面白い!トテモ愉快になる漫畫物語。

涙の關取 春霞相撲甚句(久我荘多郎) 螢火の中、荊口功名争ひの大喧嘩に飛び出した今業出しの花形力士雪ノ海!讀め相撲と火消し、そして侠人、侠艶纖火ハラ/\する人情話

恋愛秘錄 恩愛の道(横山美智子) 戀すれど、その眞心を打明けられず小さき胸をいためる明眸の處女に思はざりき求婚者!あゝ彼女の胸はときめき!悩みはいよ/\深し!

義侠熱血 勤王掛小屋芝居(原巖) 恩借に雜業をふつかけられて四苦八苦の美人連れの鶴人の前に、ぬつと現れた眉目秀麗の侠浪人!果して敵か味方か?雨か嵐か?

支那事變三大激戰記 東孤嶺大血戰手記 八隅部隊上等兵 白石敏夫
決死の重傷を負うて敵中をさまよふこと四日四晩、奇蹟にも救ひ出された白石上等兵が、涙で戰友を弔ふ感激の手記

皇軍慰問大笑はせ大會
◆落語◆支那事變◆映畫界人氣俳優珍問答競演◆各界の人氣花形が、特に至藝を演ずる面白熱笑大會

戰線銃後感激畫譜
◆陸軍衛生兵◆軍犬バドー號◆單身敵陣を占據◆飛ばぬ偵察機◆決死の電線兵

親心子心 男親(山中峯太郎) あゝ子を失なつて始めて知る眞の父性愛、これこそ子を持つ親の誰もが心せねばならぬ問題です。一讀何人も思はず涙する感激の傑作。

烈女仇討 多摩の血煙(小笄蘆洲) 女ながらも良人の仇を討ちたい鐵石心、大の男をも恐れず短刀片手にずぶりと一突き!見事本懐を遂げる快艶纖火胸のすく様な名講談!!

純情秘話 若き日の希望(谷崎精二) 愛し愛されながら、思はぬ迫害と強い誘惑に苦しむ純情青年!嗚呼!戀する身は何時も悲し!涙で綴つた大名作!

武人の涙 元祿忠臣藏(眞山青果) 快挙に參加し得なかつた赤穂浪士にはこの悔恨と煩悶があつた。巨匠會心の熱筆を揮ふ深刻な人間苦を描いた傑作!!涙に魂をゆぐる!!

恋と友情 甦生る魂(戸川貞雄) 戀は眞人間をも悪人にする。月明の夜一主人の墓前で泣き濡れしこの男のざんげを聽いては、今更ながら戀の恐しさを知るばかりだ。

新作落語 犬の御難(古今亭志ん生) 犬も歩けば棒に當るとは、正にその通り。これは落語界の花形が大車輪の十八番!ウフ、、アハ、、誰方もお臍の宿替へ御用心々々!!

英傑コント集
利家と山伏(海音寺潮五郎) 出陣を前に、必勝を念ずる彼傑前田利家の霊面目躍如!!
良寛と道樂息子(長與善郎) 家にも僕にもかゝらぬ放蕩者を、眞人間にした良寛和尚の逸話

家庭哀話 消えぬ過去(中村武羅夫) あゝ戯れに戀はすまじ、若き日無心のまゝに過した一刻が、如何にして吾身を訪れたであらうか?之は某家庭に起つた深刻な大悲劇!!

國際秘話 晴れたり青島(竹田敏彦) 熱血の日本青年と親日支那人父娘、見よ!北支の春によみがへる運命の大秘史!事變下に咲いた雄々しくも可憐な戀の花!!國際愛!!

▲小說・講談=名場面傑作繪巻
▲大入滿員 漫画大レヴュー館

國軍廿少將一行
今日ひかりで日本へ

治安部では東邊道、三江省の討匪戰及び冀東地方共產第八路軍の討伐戰に赫々たる武勳を樹てた興安地方司令官甘珠爾札布少將以下十六名の國軍武官を日本に派遣し軍事情況その他産業、經濟、文化各方面を視察せしめることゝなつた、甘少將の一行は石井中佐顧問部桑原少校誘導のもとに七日午前八時十分新京驛發ひかりで朝鮮經由訪日の途につくことゝなつたが一行はこれに先立ち六日午前十時治安部を訪問、于治安部大臣、平林最高顧問に面接、申告を行ひ同十時半帝宮に參進、御機嫌奉伺の記帳をなし、次で同十一時關東軍司令部を訪問、植田軍司令官に申告を行つた後忠靈塔に參拜、正午から國都飯店で開かれた于大臣、平林最高顧問の招宴に臨んだ、なほ一行の東京着は九日午後三時廿五分の豫定で滯日中は東京を始め横須賀、千葉、京都、大阪、門司各地の視察を行つた上、廿八日午後二時十五分新京驛着あじあで歸京の豫定である【寫眞は一行の結成】

飲食店組合自動車獻納好成績

新京飲食店組合の企て新京陸軍病院へ患者輸送自動車獻納は組合從業員は勿論顧客筋からも絶大な協助を受け、毎月末に獻金箱を調べる度びに好成績を示し三月分は一千百四十圓五錢あり、例によつて新京金融組合へ預金を終つたがこれで合計四千四百六十五圓二十一錢となつた

簡易新式協和住宅
住宅難緩和にこの手

資材不足で當分住宅難緩和は見込みないとすれば何とか名案はないものかと協和會で種々頭をしぼつた結果、鐵、セメントを大量に要しない安上りの住宅を建築してはといふことになり、從來の滿洲建築に改良を加へた新式協和住宅を一般から募集し、適當なものがあれば早速本年度より着手住宅難緩和の一助たらしめるべく目下計畫を進めてゐる、なほ首都本部ではこの種新建築の可否につき在京建築家との懇談會を開催すべく目論んでゐる

國都の傳染病患者發生數

首都警察廳衞生科の調査による國都の傳染病患者發生數は康德元年度六百十一名、一萬人に對して二十九・四人の罹病率で、二年度は八百二十名三十二・四パーセント、三年度は六百八十五名、二十二・五パーセント、四年度は七百十八名、二十パーセント、五年度は八百二十一名、二十一・七パーセントとなつてゐる、なほ最も患者數の多いのは猩紅熱で昨五年度の罹病者數は百六十四名、次は腸チブスの百四十九名である

人生の春を謳歌して
神前結婚の洪水
だがその後は住宅難

〃産めよ殖せよ〃の國策線に沿ひ、歡樂の夢を乘せ人生航路に旅立つ若人の國都に於ける結婚は人口増加とともに逐年増加しつゝある、昨年一ヶ年間に於て新京神社で結ばれたこれ等男女は三百七十七組即ち一日一組の男女が結ばれてゐる譯であるが、今年に至つてさらに増加し一月は三十四件、二月は三十二件、三月は四十三件、昨年同期に比して一月は十四件増、二月九件増、三月十四件増といづれも増加の一路を辿つてゐる、四月に入つて五日までに十一組が結ばれ目下申込中のもので九件、益々繁昌ぶりを示してゐる、正に伸び行く國都を表象して餘りあるものであるが反面たゞさへ殺人的な住宅難は一層深刻性を加へて行くものであらうと、このところ嬉しいやらうらめしいやらと言ふ情景である

東亞大都市聯盟 滿洲側共鳴

東京において開催中の東亞大都市々長懇談會に引續き七、八の兩日開催される東亞大都市懇談會席上、松永東京市會議長より

一、東亞大都市聯盟結成準備に關する件

その他を提案する旨發表されたが、右は日本の六大都市と滿蒙支の人口廿萬以上の都市をもつて東亞大都市聯盟を結成し、この準備のため東京市に準備事務所を設置、昭和十五年十月東京に結成大會を開くといふ案である、滿洲における現人口廿萬以上の都市は新京をはじめ奉天、大連、哈爾濱、安東、撫順の六都市であつて結成の曉には當然加盟する運びとならうが、この企畫に對し滿洲國側は東亞の大都市聯盟が鞏固にして一環せる紐帶となり東亞新秩序の建設と東亞大都市間の親善融和に一層の拍車をかけるものとして大いに共鳴、その實現の早からんことを希望してゐる

學園にも春の呼吸
活きた社會教育
京商特設部 更に前進擴充へ

新京商業學校では時局の線に沿つてかねて特設してゐた商業自動車部、グライダー部、速記部、商業美術部の內容を新學年を期して一段と充實强化することゝなつた、即ち

一、商業自動車部は自動車の實際と學理を授けんとするもので修業期間二ケ月、學費月五圓、資格者は同校二年生以上の生徒で新學期と共に積極的に働きかけやうと目下希望者募集中である

一、グライダー部は航空思想普及發達を圖り延いては未來の荒鷲養成にと頗るハリ切つてゐるが、資格者は同校三年生以上で近く練習開始の豫定

一、速記部は學年末の休暇を利用し同校生二十名に對し練習を行ひ多大の成果を收めた

一、商業美術部は毎年開始のウヰンドー競技會に於ける本年度の榮冠を目指し練習を開始することとなり來るべき活躍を期待されてゐる

轉校生も輸入超過の惱み

敷島高等女學校では六日午後二時から轉入生の入學式を擧行したが、本年度の轉入生は五十餘名でこれに對し轉出者は三十餘名とこゝにも輸入超過の惱みを描き、また國都の人口移動が如何に頻繁であるかを物語つてゐる

敷島高女專攻科は十五日入學式

修學に惠まれぬ環境にある滿洲の女性の向學心を滿足せしめ專門的教育を授けて教養を一層向上せしめやうとの見地から敷島高等女學校では本年度から專攻科(二ヶ年卒業)を設置、かねて入學生募集中であつたが愈よ十五日午前十時から入學式を行ふことゝなつた、同科は全滿に魁けての實施で成果を期待されてゐる

青年學校增築 計畫實現に乘出す

新京青年學校ではかねて懸案となつてゐた教室の增築と講堂兼雨天體操場の新築について積極的に乘り出すこととなつたが、教室は現校舍一階に建增し二教室を增加し、講堂は縱三十四米、横十八米のもので同校の內容充實强化のため實現を要望されてゐる

京商、敷島高女父兄會役員

新京商業及び敷島高女はそれぞれ入學式を終了したが、式後父兄母姉會總會を開催、役員改選の結果左の如く決定した

◇新京商業學校
會長 上田賢象氏(永樂町二ノ一〇)▲副會長 山川好喜氏(興安胡同中銀社宅)▲理事 藪本豐松氏(清和街二丁目一五ノ一二) 阿部勇吉氏

◇敷島高等女學校
會長 竹內德三郎氏(曙町二丁目二六)▲副會長 早川武夫氏(曙町二丁目七)▲常任幹事 栗田二郎氏(千鳥町一丁目五)中川增藏氏(羽衣町四丁目二八)稻川利一氏(常盤町二丁目)ほかに學校職員側から丸高松氏、堺田鼎氏

〝民族協和の滿洲國〟を讀んで下さい―
協和會の入滿者教育

年々入滿する日本人の數は加速度的に增加の形勢にあり、それ等の人々がとかく滿洲國人の生活慣習にうといため、日常些細なる問題から民族協和を阻害してゐる實狀を憂慮した協和會中央本部では、これ等の弊害を一掃せんと本年度より大々的に新入滿日本人の教育を施すこととなつたが先づこれが手始めとして新入滿者のための「民族協和の滿洲國」なるパンフレット三萬部を六日圖們、安東、大連、旅順の各地に發送して汽船會社、旅館、ツーリスト・ビューローを通じて旅行者に讀ましめることとなつた

電話料統一改正
六月より九級別で實施

電々會社では昭和八年以來全滿の電氣通信事業を統制すべく地方に於ける縣民營の電話事業を買收するとともに不統一なる電話業務の種類、取扱方法、電話諸料金を改正すべく準備をすゝめてゐたが、愈よ六月一日より四大都市の度數料金制と同時に全滿各地二百に亘る電話制度及び電話料金の地方的特殊規定を廢止して統一改正を實施することになつた、即ち其料金については加入者數による段階別料金とし、左の如く土地別に九階級に分ちて均衡化をはかり地理的に偏在する熱河省、濱江省、三江省、龍江省の一部、牡丹江省、興安各省及び熱河省は之を特殊地域とし料金率に於ても約一割高となつてゐる、新京は三級地で基本使用料は三圓、大連、奉天は二級地で三圓四十錢、哈爾濱は三級地であるが特殊地域のため三圓四十錢となつてゐる、なほこれに伴ふ電々會社收入は度數制實施による減收一ケ年二十萬圓、料金制度改正による增收十七、八萬圓で二、三萬圓の減收の見込である、土地種別電話基本使用料は左の通り(度數制施行地は一通話毎に三錢)

一級地(加入者二萬以上)一般地域三圓八十錢、特殊地域四圓二十錢▲二級地(一萬以上)一般三圓四十錢、特殊三圓八十錢▲三級地(五千以上)一般三圓、特殊三圓四十錢(以上度數制施行)▲四級地(二千以上)一般八圓、特殊九圓▲五級地(百以上)一般七圓、特殊八圓▲六級地(四百以上)一般六圓五十錢、特殊七圓▲七級地(二百以上)一般六圓、特殊六圓五十錢▲八級地(百以上)一般五圓五十錢、特殊六圓▲九級地(九十九以下)一般五圓、特殊五圓五十錢

電々の新人 希望に滿ち來京

躍進途上にある滿洲放送の驛の戰士陣充實のため過般電々會社が東京に於て應募者百數十名中より採用した新人アナウンサー一行十名は七日ののぞみで着京するが、一行の氏名並びに出身學校は左の通りである

大友平左衞門(早大高等學院)市山喜三雄(明治學院)芦田正藏(上智大學)森繁久彌(早大)金子三雄(日大)森田正典(早大)高橋康麿(慶大)大久保兼之(明大)淺野萬三(日大)平川順道(大正大)

一行は約一ヶ月間電々本社のアナウンサー學校で講習を受けた上、五月上旬各放送局に配屬される筈であり、また六日ののぞみでは本年度新採用者專門學校以上出身者六十名、(技術系十名、事務系五十名)の一行も希望の一歩を印した、中に明治大學ラグビー部の佐澤君を初め同社の野球陣を堅める立教主將安達、專修大學廣田、關西大學宗內、專修大學鷲野、同志社高商八幡君等の元氣溢るゝ顏觸れも見られた、一行は約三日間本社に於て社業一般の概念を注ぎ込んだ上第一線にそれ〳〵配屬活躍をする譯である

增税で値上見越して
酒類の賣惜しみ
それはいかんと怖い眼光る

滿洲國政府では三月二十五日改正酒税法を公布、四月一日より實施してゐるが、改正酒造法はビール四割、燒酒二割日本酒一升につき九錢の增税で實際に徵收するのは四月一日以後新釀造の分に限られてゐるが、國都商店街では早くも增税實施の値上げを豫想して、ビールの賣惜しみをする向があり、飲食店等で迷惑してゐるものも二三にとゞまらない有様なので首都警察廳保安科では賣惜み商人に對して斷乎傳家の寶刀暴利取締法を適用すべく調査を進めてゐる

遭難タイピスト遂に絶命

出動の途上思はぬ輪禍で路上に顛倒、頭蓋骨を折つて市立醫院に收容された交通部勤務タイピスト宮崎カズエさん(一九)は六日午後一時半頃絶命した、奇禍の原因について順天署で取調中であるが出退勤にバスを利用する人達に對して當局ではバスの前後を見定めなく横切らないやう注意を促してゐる

八日の花祭 各寺別に擧行

四月八日は釋尊降誕會に當るが從來新京では氣候のあたゝかになる舊暦の四月八日に合同で盛大な花まつりを擧行し來つたところ、今年は日滿佛教聯合會結成などの關係で先づ各宗それ〴〵別個に新暦の四月八日に花まつりを執り行ふことゝなつた

滿洲騾馬が暹羅國入り
滿暹親善に拍車!

日滿暹三國の文化經濟親善關係はさきに經濟使節團の來訪バンコックにおける滿洲物產展示會の催し等あり近くは實業視察團の訪日、又本年度當選ミス・サイアムの麗姿が聖戰下の日本に現れやうとしてゐる際、滿洲騾馬卅數頭がシャム國入りをし滿暹親善に拍車をかけることになつたといふ朗報があり七日日本內地と歩調を揃へ滿洲、關東州廳において愛馬祭が擧行されんとしてゐる矢先のことゝて頗るかな話題を提供してゐる、由來シャムには役畜としては水牛のみが存在してゐるに過ぎなかつたが、水田耕作には水牛の使役が適當であるけれ共畑地に對しては能率が低いのでシャム國某農事會社では滿洲騾馬が乾燥地には耐久力の强いのに着目し大連五品ビル內荒川貿易公司に農場耕作用として騾馬三十數頭の發註をなしたもので今回の騾馬使節は差當り試驗案となる譯で若し成績が良ければ追つかけて註文が來るかも知れぬといふので益々この騾馬使節の使命は重くなるのだ、更に騾馬の海外飛躍により數萬圓の外貨獲得ともなるので荒川貿易公司主人荒川靜男氏の力の入れ方も一通りでない、既に馬具は買入れを終り肝心の騾馬は關東州廳を通じ關東州馬匹協會に依賴し軍との交渉も遂げ金州において同地產の騾馬を入手する等殆んど發送も準備が整つた、なほ騾馬輸送には船內に馬槽を作らねばならぬので船會社とも交渉する一方輸送には愼重を期する爲と飼育上使役上の指導に備へ關東州廳に斯道の專門家派遣方を申請し馬夫數名及び荒川公司員一行四名が渡暹することになつてゐる、右に關し荒川靜男氏は語る

滿洲騾馬の價値がかゝる異邦に認められた事は滿暹國交上にも重大なる意義があると信じて居ます、この度は支那、滿洲國殊に關東州馬匹協會の御盡力により支障なく馬匹の購入輸送を完了し得ることゝなり感謝に堪へません、滿暹國交を深めるため滿洲國官吏の御同行も御願ひしましたが目下保官が多忙を極めてゐるため中止のやむなきことなりました、幸ひに滿洲騾馬の眞價がシャムにおいて發揮されるならば何よりと存じてゐます

松岡前總裁 昨日離滿の途に

在任三年八ヶ月、三度の勤めを滿洲の地に畢した松岡前滿鐵總裁は六日午前十一時出帆の吉林丸で離滿した、この日大連埠頭は松岡前總裁を送る人出無慮二千に達し、在連滿鐵會社員は埠頭屋上壁に整列する、午前十時半藤井、八辻兩秘書役を同伴した松岡前總裁は構內貴賓室に入り、見送りの佐藤要港、伊藤要塞兩司令官、三浦州長官、丸茂大連市長、高田商工會議所會頭張總理代理劉秘書、大村新總裁、佐々木、佐藤兩副總裁、全滿鐵理事を始め知名士多數の挨拶を受けたのち乘船するや社員會ブラスバンドは一齊に社歌を高らかに演奏して全社員の合唱の聲は埠頭を壓する、思ひなしか松岡氏の目頭にはキラリ光るものが見られた、かくて正十一時解纜の銅鑼が鳴り渡れば松岡氏は甲板上に立現はれ船中まで見送りに來た中西理事、有賀庶務科長、藤井、八辻兩秘書役ならびに社員會代表に對し低聲ながら

在滿中は色々御世話になりました、どなたにも宜しく

と最後の別れを告げ、吉林丸はブラスバンドの奏する「螢の光」に送られて岸壁を離れ滿洲にゆかり深い巨人松岡氏を乘せて深い感慨のうちに一路日本に向つた

滿鐵支社鐵道課長來社

滿鐵新京支社鐵道課長から總局貨物課長に榮轉した片桐愼八氏、新に鐵道課長に就任した尾崎久市氏は六日挨拶のため來社

電々社員養成所長來社

電々新京社員養成所長荒井芳太郎、同庶務係長鹽田司の兩氏は六日挨拶に來社

平野千惠子女史

【東京國通】ボストン美術館の東洋圖書部長平野千惠子女史は休暇を利用して去月十六日歸朝、關西方面を旅行中であつたが急性肺炎で四日午後二時東京大病院で死去した、享年六十二

昨年來噂されてゐた古海主計處長が愈よ念願叶つて歐洲視察の途につくことゝなつた、本月末新京を出發する豫定なので早くも送別會が催されてゐるが、如何に强心臟な古海處長も赤ゲットだけは少數がよいものと訪歐組の先輩から色々と注意やら準備工作の知識を訊いてゐる▼この氣配をイの一番に見てとつた風早心臟居士「俺は役所の方が忙しいが、獨逸語を教へて絶對に恥をかゝさないようにするから心配するなよ、俺のは新しいホヤ〳〵だから間違ひはないから、大船に乘つた氣持でゐてくれ……」と▼流石に「向ふに行つて足を踏まないようにダンスの手ほどきをしよう」とは言はなかつたが今に色んな教師が古海氏のところに殺到するであらう、用心々々

けふの天氣 南西の風稍强く晴時々曇
きのふの氣溫 最高七度六 最低零下一度二

改名御披露

此度 吉野町二丁目中通舊おでん源氏を「常盤」と改名致しました
內部を一新し料理サービス自信を以て御客樣の御期待に添へたいと存じます
何卒新生「常盤」に倍舊の御引立を
料理 おでん 小鉢物 季節料理
酒は……銘酒 白雪で

源氏改メ 割烹 常盤(ときわ) 吉野町二丁目中通

一周年記念

のお印に
五、六、七日は「おみやげ」呈上いたします
多忙に付仲居さん入用
春ともなれば先ず安直で評判の深川のおでん一品料理を召上れ!!
銀座新道 深川 電③四八四三番

近代名人書畫展覽即賣會

一、出品 鄧石如張大千溥心畬齊白石王一亭王雲等作品二百餘件
二、時間 四月八日起至十日止自午前九時起至午後六時
三、地址 在頭道溝記念公會堂擧行
代表人 徐平謹啓

至急募集

家政婦及女中(日本人に限る但し日本語を解する滿人にて可)
右希望者は御來店下さい委細面談
新京ダイヤ街 久永洋行 電話(3)三八九五番

興亞の春に贈る國民藝術使節の魁!
東京豪華大歌舞伎

潑溂剛快絢爛歌舞伎界の革新兒
市川猿之助 大一座
長唄界の日本一 杵屋佐吉 外連中出演
一行百餘名の大一座

國策の線に沿つた名狂言名作陣
第一 繪本太功記 一幕 竹本連中
第二 所作事 連獅子 一幕 長唄囃子連中 杵屋佐吉出演
第三 新作 天一坊と伊賀亮 二幕
第四 所作事 橋辨慶 一幕 長唄囃子連中 杵屋佐吉出演
第五 所作事 奴道成寺 一幕 長唄囃子連中

市川猿之助 市川段四郎 澤村源之助 澤村源十郎 市川呵猿 市川猿三郎 市川三之助 坂東慶三 澤村長二郎 市川喜三之助 市川女猿 市川中三郎 市川米五郎 坂東勝太郎 市川八百藏

前賣販賣所 金泰、寶山、滿鐵社員俱樂部
四月十三日十四日二日間 於 滿鐵社員俱樂部

若殿膝栗毛

中川雨之助（禁上演上映）
竹越一郎畫

（三百十二）

流れ渡り

此處は、白須賀から荒井への間の宿、「橋本」といつてもとはこの邊に濱名の橋があつた處からそれに因んで土地の名の出來た、潮見坂を下つての小部落。

もう夕暮で、家々に灯影がチラつき初めた頃だのに。ある居酒屋の前に立つて、破れ三味線を鳴らしてゐる門付の女があつた。

『やいやい、雀でせえ、もうチヤンと泊りについてる時刻ぢやねえか、何を寢とぼけていま時分門に立ちやあがる！』

破れるやうな濁聲が、繩のれんの奧から飛出して來た。

店には、雲助たちが大ぜいで飲んで居るらしい。繩のれんの下から、逞しい毛脛が、何本も〳〵覗いてゐる。

その蔭で、門付の女は、びつくりして、ポツリと撥を止めて、三味線を抱へて、逃げるやうに彼方に立ち去つた。

編笠で顏は包んで居るが、なんと、それは香島の成の果であつた。

軍平を追つて、岡崎の席小屋を飛出した彼の女は、たう〳〵軍平を見失つた。殘念で仕方は無いけれど、やつぱり仕方が無かつた。

といつて、もう一度、龜代松一座へ舞ひ戻つて、女役者として再び舞台に立つことは、いくら考へてみても、厭でならなかつた。

『まゝよ、行けるだけ行つてみよう』

度々の若勢が、だん〳〵彼の女を大膽にした。そこで、彼の女はそのまゝ岡崎に失敬して東へ東へとコースをとつた。

が、何をいつても、頭は鬘下地に結てあるし、服裝といつたら、小屋を飛出したまゝの姿。これでは、人目に怪しまれてどうすることも出來なかつた。

しかし幸ひなことに、大阪以來、肌身はなさず持つてゐた金がある。

赤坂まで來て、そこで、服裝も更へ、同時に、ある古道具屋の前を通りかゝつて、一挺の古三味線の柱にかゝつてゐるのを見た處から思ひ付いて、流れ渡りの鳥追となつた。

故郷の高崎に居た頃、母が好きで、三味線を習つた。母亡き今日それが生活の料とならうとは、神ならぬ身の誰が知らうぞ。

撥を持つ手の上に、何度涙を落したか知れなかつた。

そして、漸う、この橋本の里まで辿り着いたのであつた途中、武士の姿さへみれば、軍平でないかと胸を轟かした。

しかし、その軍平は、何處へもぐつたか、容易に知れなかつた。只だ目に付くものは軍平召捕の高札に貼られた彼の人相書のみであつた。

しかし、爰まで來て、困つたことが不圖起つた。次は荒井の宿で濱名湖を渡つて、舞坂へ出るにはどうしても荒井のお關所へかゝらねばならなかつた。

が、このお關所は、女のお改めが嚴重であつた。男は、わが處を名乗り、その行先を僞りなく申し立てさへすればそれでよかつたが、女は上下とも、手形なしでは越すことができなかつた。

手形のない香島は、それを聞いてハタと困つた。といつて旅馴てゐない彼女には、どうしたら關所手形が手に入るか、それも知らなかつた。から途方にくれるより外に、好い思案は無かつたのだ。

さうした思案に、あぐみ果ながら、日の暮に氣もつかず居酒屋の前に立つて、醉どれに叱られたのであつた。

最近化學ノ威力
急慢淋内服薬
コントール
總代理 井上誠昌堂薬房

家庭医學

永い間氣にかゝつた顏の『アザ』が取れた
ホクロやソバカスの手當は

永い間、氣にかゝつてならなかつた顏のアザが取れて、こんなに嬉しい事はないと喜んでゐる一女性があります……大分縣速見郡中山香村字小野尾、藤波文枝さんがその人であります。文枝さんが何うして其醜いアザを取られたか。以下は家傳の高貴な塗布藥で、顏のアザを取つて喜んでゐられる文枝さんの體驗談をこの紙上に披露して、アザやホクロ其他コブ、イボ等で人前へ出るにも遠慮勝ちで御困りの方々の御參考にしたいと存じます（寫眞は顏のアザを取つてから朗かになられた文枝さんの記念撮影であります）

私は顏に黒いアザが出來て困りまして、人樣の前へ出るにも何うも氣が引けた樣で遠慮勝ちで御座いました。それで、この十年餘りと云ふものは毎日々々それが氣がかりで、何うかしてこのアザを綺麗に取りたいと思ひ、色々な藥をつけてみましたが駄目でしたが、熊本市に「瘤取膏と」云ふ家傳藥があつて澤山の人が良くなつて居られる事を知りました。それで私も早速其藥を求めて患部である顏につけたので御座います。つけた時は皮膚に云ひ知れぬ微妙な感じがありました。そして說明書の通り、藥をぬりつけたまゝにしておきましたところ、しばらく日が經つて鏡に向つた時、あの醜い眞黒なアザがとれて肌色の美しい皮膚と變つてをつた時の嬉しさ……私は本當に嬉しくてなりませんでした。今では氣分までが打つて變つて、明々とした生活に入つて居ります。私はこの良藥だけは本當に效きましたので他のお惱みの方々に是非共御知らせしたいと存じて居ります。

（附記）このアザ取り藥は世間にありふれた化粧品の樣な藥では無く、患部に敵嚴に塗布することによつて奏效すると云ふ家傳藥で御座います。このぬりつけの方法は特に其筋の許可事項となつて居るものでありまして、アザ許りでなくコブ、イボ、ホクロ等に良く效き、今日迄に多數の方々から大變喜ばれて居ります。手術して前記の如きアザ、ホクロ、コブ等を治療するのではありませんので御婦人や子供樣にも喜ばれてゐます。御希望の方はハガキに、患部の模樣を詳しく書いて熊本市南千反畑町二七八富田春秋堂へ御申込になりますと詳しい說明書を特に無料で送附する筈であります。尚此外に除消と云ふソバカス、ニキビ、顏のシミ、ナマズの良藥も御座います。

糖尿病と銃後の護り

愛媛縣周桑郡壬生川町元縣會議員中川源太郎氏は、糖尿病にかゝり、嚴重な生活をして困られたが糖尿病研究所の療法で間もなく氣分も爽かとなり尿に糖分も無く體重も增して遂に全快し目下銃後の第一線に活動中である。同病で御困りの方は熊本市出水町國府三二四糖尿病研究所へハガキで申込めば自宅治療法を說明した「療養體驗」を特に無料で進呈すると。

時計の秒が聞へて耳の病が朗かに
健康となつた此喜び

鹿兒島縣熊毛郡西之表町本源寺內鮫島宗男氏は、かねて惱んでゐた耳の病が良くなつたが、以下は其御便りの一節である「電話さへ聞えぬ僕が今では立派に聞きとれ、又時計の秒の音も聞へる樣になりました。主人からも近頃非常に元氣が良く耳が聞へるかと尋ねられましたが、自宅に歸つて話をすると兩親も僕の耳が聞へるので、別人になつたやうだと大變喜ばれました實際の良藥の效能には全く感謝致して居ります。（寫眞は喜びの鮫島氏）

鮫島氏は耳への惡い耳病が治りましたが、其他耳だれや耳鳴り又は慢性中耳炎等でお困りの方は、今直ぐ熊本市水前寺通白山町四一八再春館製藥所宛ハガキで申込めば耳病自宅治療書を無代で進呈する筈であります

腹膜炎ならこの療法で！

懷かしの腹膜炎は、病氣が永びいて患者は大變憂鬱となり、まことに同情に堪へないのであります。けれども豫防と治療は藥物で一度びこれにかゝつたら徹底的に正しい手當をなさることが必要で御座います。ところがそれによく効く良藥がありますので永年お困りの方や初期の方等は直ぐ服用されんことをおすゝめ致します。それは腹膜特有の植物や其他多數の生藥を配劑した良藥で今日迄に多數の服藥者から、喜びの御禮狀を寄せられて居ります。御希望の方は今直ぐに熊本市水前寺通白山町四一八再春館製藥所宛ハガキで申込めば特に無料で「腹膜炎自宅治療書」を無代進呈するさうであります。

鼻病の話
永い間憂鬱だつた蓄膿症を治して

茨城縣結城郡名崎村尾崎　海老原誠

私は今より四年前から鼻の病氣にかゝり、色々と賣藥や其他鼻に良いと云ふ藥を、ぬつたり服んだりしてみましたが一向快方に向はず月日の經つにつれて段々と惡化して遂に蓄膿症となつたのであります。それ迄のうちには隨分苦しい目にあいましたが、次第々々と鼻が詰つて、かんでも〳〵黃色いねば〳〵とした鼻汁が出てそれが多少臭味がありまして、時々は咽喉へ廻る事もあり、非常に氣持ちが悪く、おまけに物の匂ひが全然わからぬやうになりました。その上に段々と記憶力がおとろへて物覺えが非常に悪く、又頭や首筋のところが押へつけられる樣に痛み、常に頭が重苦しくて、全く憂鬱な其日々々を送つて居たのであります。丁度其時、新聞紙上で鼻の病によく效く「天鼻」と云ふ合理的な療法があつて、鼻の病にかかつてゐる人々から大變喜ばれてゐる事を知りましたので、早速取寄せて、實驗ではあつたが、早速「天鼻」療法を熱心に自宅で實行したので御座います。ところが非常に私の鼻病にあつたのでありませう、段々と效能があらはれて、次第に鼻汁や鼻の詰りも無くなり頭も明朗となつてさしもに苦しんだ鼻の病氣が嬉しくも治つて、世事も非常に愉快に出來、蓄膿病前よりも今では身體が丈夫になつて、全く家內一同大喜びであります。全く其名の示す通り「天鼻」な效能には敬服しました。

【附記】「天鼻」療法とは、塗布藥と服藥とを同時に二方併用する療法でありまして、塗布藥は局所に直接作用して患部を爽快ならしむると共に治りを早め、服藥は、蓄膿患者の腐敗した臭氣を膿を、體內から放逐する合理的のものであります。蓄膿症をはじめ色々の鼻の病で御困りの方は熊本市水前寺通白山町四一八再春館製藥部宛（ハガキで申込めば、特に無料を以て「天鼻療法」の自宅治療說明書を無代で進呈する筈であります。

ね小便ならこれで治る！

ね小便は、これ迄考へから思はれ、その手當には、大抵只保溫劑や強壯劑のみが用ひられて居りました。ところが近代醫學では、ね小便の原因は膀胱神經の不調節、不全、衰弱、異常から起る一種の神經性の病氣である事がわかりまして、最新醫藥「ホミプローン」は、其の膀胱神經の衰弱、異常な神經性を全治にして、夜中に尿意を催すと自然に目が覺める樣になるといふ原因療法で、服用一日二日とたつ中に昨晩もしなかつた。これで二晩續いて粗相しなかつたといふ風に、全く不思議な程よく效く藥と、服用以來大評判です、ぜひ一度御試し下さい、詳細說明書はハガキで申込み次第無代送呈致します。

附記　ホミプローン御希望の方は東京市四谷區新宿大京通一丁目厚生化學研究所へ振替東京へ申込み下さい。

高貴藥草栽培者募集

外國產高價藥草百斤（十六貫）百九十圓の高價品、培栽簡單、よく生育繁茂、需要激增生產品不足の爲他に栽培を依託する、依託者には苗木實付生產品高價買取契約を締結し安全確實に◇栽培せしむ、◇栽培希望者は至急ハガキで申込下さい。委託規定書送呈します。（業者歡迎）

東京市小石川　偉農社藥草園

腦神經衰弱

佐波醫學博士秘法　メウヂン短期療法公開

無料で五年間の苦惱に打勝つた私の貴き體驗を敎へます

色々と藥を服んでも治らぬ人や
よい藥こよい療法を知りたい人
高血壓の人　中風の人
記憶力減退倦怠症　頭重く腦惡き人
視力減退、性的障害　物おぼえ惡き人
頭痛めまひする人　房○不能の人
物事に倦き易き人　ヒステリーの人
無暗に怒り易き人　夜ねむれぬ人
くよ〳〵思ひ惱む人　若返りたい人
斯らいふ人々はお問ひ合せ下さい

腦神經衰弱は過度の勉學や冬の心配事其他の事で身心を使ひ過ごしたり又不自然な性行爲が原因となつて罹る病である事は吹人も御存知でありますが生命に別條ないからと思つて不愉快を我慢し乍ら捨て置き遂には狂人となり或は自殺を計つたり或は廢人同樣となつて終る方が澤山あります。私も五年間此病に罹り非常に苦しみました。其他知人がヨイと云ふ療法は總て實行しましたが何等の效めなく廢人同樣となりましたが親友の勸めで佐波醫學博士に御願ひして門外不出の秘法を發見致しまして其の製法（メウヂン）と云ふ藥を服用する內に頭の中がハツキリとして日一日と全快に向ひ永年苦しんだ腦神經衰弱も一ケ月たらぬ內に全治の喜びを得て現在の如き元氣で幸福な身分となりましたあまりに不思議な效能があるので知人や其他の腦病、神經痛、不眠症、健忘症、ヒステリー症などで御困りの方々にも勸めて見ましたが皆短期間で效果が顯れ私同樣に其の效めには皆驚いて居ります昨今試驗地獄に或は不景氣に或は家庭の不和に惱まされ知らず知らず此恐るべき病に罹つて居られる方々に此妙藥メウヂンと私の體驗療法をお知らせして病魔からお救ひする事は私の職務上の義務であり責任であります何卒御安心の上遠慮なく御問ひ合せ下さい無料でどなたにもお敎へ致します此の新聞名記入の上「腦神經衰弱全快法無料送附を請ふ」と御申込下さい

東京市小石川區東青柳町二三　敬神福德會　健康相談部主任

素人が鑛山を發見して一躍巨萬の大金儲け

福井縣瓜生村の田畑や河原が優良な金鑛である事を發見して一躍有名になつた石原君も、五百萬圓の破格で山を發見した小泉又六先生も、日本一の鑛山主野金山を發見した中學生も、皆素人である。日本は寶の國と云はれ貴重なる鑛物は至るところの山野に埋藏されて居る、而し何も知らなければ足下の金鑛もたゞの石だ。多少の鑛山の知識があれば拾つた石でも山の崩れた處からでも素人から重要なる鑛山を發見して大金儲けをする事も決して珍らしくはない。多少なり共鑛山知識の有無が成功不成功の岐れ路だ、ソコで鑛物の見分け方、地質、鑛床、關係法規等をゴク平易に解說して素人にもよく判りスグ役に立つ樣著述されたのが新刊書「鑛山の知識」（定價一圓八十錢）東京市王子區堀船町二丁目八四六日本鑛業學會から發賣された。希望の方はハガキで申込めば金鑛外重要鑛物標本一組廿種を無代添付代金は着拂ひで送本される。

甲子大黑天
御尊像を謹作して全國有志の方々に頒つ

私は往年永い間不幸續きにて商賣は失敗許り多額の借金は出來かてゝ加へて私を初め家內の者迄、重病の床に臥し醫藥に親しみ貧苦病苦の兩難に光明を失ひ悲慘極まる生活を續けましたがフト甲子大黑天神を御祭り申上げて其アラタカなる御靈驗に浴し、さしもの重病が全快したのみならずソノ後は商賣も、トン〳〵拍子に繁昌し思はぬ金儲けも出來忽ち永年の借金も返し相當の貯金も出來、貯金や土地株券、貸家も四十間餘り所有し相當の收入もあり不自由なき幸福なる身分となりました。此の御神恩の萬一に報ひたいと考へ有名なる尾崎青雲師に依頼し甲子大黑天神の原像を謹刻、製作して御頒けして居ます（二寸五分白兒近い金色燦然たる立派な御尊像）御希望の方は御申込下されば其の儀式を嚴修して、祭文、御神符、御祭り方の仕方、繁昌、運營細しく書いた、百三十頁計りの美本と共に御送り申上ます、御受取りになつてナルホドと得心してから費用の一部として金一圓八十八錢任意にお送金下されば結構です。萬一御不滿なれば其儀御返送下されば私は喜んで御受取し決して御損をおかけ致しません（書は急げ）

東京市王子町堀船町一丁目　牧田平次郎

日日案內

廣告料金 ◇三行一回金六十錢 ◇五行一回金八十錢 ◇十行一回金一圓八十錢

代書とタイプ印書は東一條通稻荷神社南約一丁南洲堂で　電3五一三六番

古物　丸八商店　曙町二ノ一八　電3六〇四一番

簡易宿泊所　城內東四馬路二八　公益旅社　電2一七五〇番

看護婦派遣　家政婦募集　中央看護婦會　新京入船町　電3四五〇一番

恩給擔保貸付　大連市西公園町一　恩給金庫

看板　電3二四八四

製箱　工場古物問屋　河北內屋商店　鐵道北　電3二三五四番

外務社員招聘　第一生命新京支部　新京中央通四二　電3四九五九

男女職業紹介　女中女給事務員ボーイ其他　日、滿人募集　梅枝町梅野ビル　國都紹介所　電3六七〇九

カメラ修理　新京銀座　乾寫眞機店　電話3二三九〇

サツク　風化し易く用をなさざる品多し御出は專門の當店に限る　新京名物　富士町二ノ一四　性の百貨店

紫雲社　美術看板部 佐藤信義　ペンキ・塗装部 佐藤博信　水性　電話2三六一二　大經路一〇六號

トラツクの御用は　平野工務所　祝町五丁目六　電3五四五四

引越荷物土建材料運搬及列みやげ電話次第配達　ロシヤ菓子　中央通二十一　小包發送　鐵道引受　三泰公司　電3二七四七番

失業路頭に迷ふ者人を求めたき者共に本會へ　自彊會結婚媒介部　新京東三馬路　電2一〇八五　自彊會　ドシ〳〵御申込下さい

三省堂製本所　帳簿專門　電3三三三四番　三笠町三ノ九

胚芽米　安東、撫順、新京產　白米各產地米　電話3六四六四（朝日通り）　金野瀨米店

トラツクに依る運搬　大和運輸公司　電3六九〇八番　引越及建築土木料一般　農產物麻袋の準備有

ほねつぎ　滿鐵病院東正門前　今辨慶整骨院　電3五三六一番

整骨　官衙會社御指定　小原整骨院　錦町三丁目一ノ二　電3二六八一

お茶とお茶道具は　新京吉野町一丁目　みどり茶園　電3四七七〇

ほねつぎ　中央通り　中央通警察署前　末松接骨院　電3二三〇三番

はり灸あんま　男女數名　入船町四丁目五　一心堂　電3二九〇八

電話金融　低利で敏速に　入買價高　白金・金・銀　横濱屋質店　東二條通二十五番　電話3四七七四番

はり灸あんま　遠近を問はず敏速に御伺ひ致します　愛化堂　東二條通　電3二五三九

特効薬安心散　慢性花柳病、皮膚病、關節炎、神經痛、リウマチス　有効あり御試薬を乞ふ　浪速町二丁目十八番地　吉光堂療院

鍼灸　浪速町二丁目十八番地　東二條通交番前　吉光堂療院　電3三七三六

電話及金融　密秘期長・時即融金　僅なアタマ金で買入が出來ます　荻本電話店（御用の方は3六二六七）新京入舟町一ノ二二

質　愛知屋　貧出勉强　極く簡單　質流れ品大安賣　東二條通二五　朝日社隣　電(3)三五九五

家傳お灸　◎神經痛 ◎婦人病 ◎胃腸病 ◎淋病 ◎中風　△肋膜炎 △カリエス △ロイマチス △寢小便 △脚氣　◎あんま特設　中央通（大阪商船裏）清水堂鍼灸院　電3六七二七番　乳もみ專門　井元　電話3六七二七番

新古衣裳　質　切見大物多　益豐質店　三笠町三丁目一五　電3二七七七番

中小商工金融　迅速便輕　東省實業株式會社　所在地 新京特別市大同大街四〇六號 東拓ビル內　電2四一九一七

買賣電話　ウツテキモチノヨイ店　カツテキモチノヨイ店　岩見電話店　永樂町三ノ一ノ四　電3・5909番

ハリと灸　呼吸器、消化器、神經諸系小兒病、泌尿生殖器諸病　電(3)六六五八　健康增進疲勞回復に慰安に……あんまを　日本橋通四七　蒲原治療院（大正堂二階）

洋裁教授（規則書郵送三錢を要す）　新京ドスレメーカー研究所　新京興安通三一菊地ビル三階

かんばん　玉江　電(3)二八二六　新京キネマ前

速成タイピスト養成　授業 午前、午後、夜間　入學隨時　規則書進呈　新京新發路一〇五號　營沼タイプライター　滿洲直賣所　電(2)四四五二 四四五三番

威權の界斯　タイプライター　タイピスト生徒募集　日本タイプライター株式會社　新京朝日通八十一　電話(3)3338 5684

質　第七博多屋　三笠町三ノ廿七　公會堂裏　電3五五三三

料理　いよや　吉野町三の五　電(3)三四九〇

割烹　溫泉料理　新京ダイヤ街　溫泉閣　電(3)五五二八 六六八五

御宴會は三圓台七圓迄特に御相談　酒一本　ふぐ料理　すきやき部　肉鳥專門　わかもと　電(3)五三六七